LAPORAN TAHUNAN TAHUN 2025
KECAMATAN PASAR MINGGU
KOTA ADMINISTRASI JAKARTA SELATAN

TAHUN ANGGARAN 2025

PROVINSI DKI JAKARTA
TAHUN 2025

KATA PENGANTAR

Puji syukur kami panjatkan kehadiran Allah SWT, atas rahmat, taufiq serta hidayah-Nya, kami dapat menyelesaikan Laporan Tahunan 2025 Pemerintahan Kecamatan Pasar Minggu Kota Administrasi Jakarta Selatan.

Penyusunan laporan ini berpedoman pada Keputusan Gubernur Provinsi Daerah Khusus Ibukota Jakarta Nomor 140 Tahun 2012 tentang Pedoman dan Pelaksanaan Pelaporan.

Dalam laporan ini disampaikan pelaksanaan tugas-tugas yang diselesaikan, permasalahan-permasalahan dan upaya-upaya yang dilakukan.

Kami sadari bahwa hasil penyusunan laporan ini masih terdapat kekurangan, oleh karena itu kami mengharapkan masukan-masukan dari berbagai pihak demi sempurnanya laporan ini.

Akhirnya kami ucapkan terima kasih kepada semua pihak yang telah berkoordinasi dalam pelaksanaan tugas, sehingga dapat berjalan dengan baik.

Jakarta, 12 Januari 2026
Camat
Kecamatan Pasar Minggu

Guguk Trirahayu
NIP. 196908171996032001

DAFTAR ISI

KATA PENGANTAR i
DAFTAR ISI ii

BAB I PENDAHULUAN

A. Latar Belakang 1
B. Kondisi Geografis..... 2
C. Kondisi Demografis 7
D. Dasar Hukum..... 7
E. Hasil yang Diharapkan……..... 8
F. Metode Pelaksanaan 8

BAB II PROGRAM KERJA DAN HASIL PELAKSANAAN

A. Visi dan Misi.……..... 9
B. Maksud dan Tujuan…….. 10
C. Tahapan Kegiatan…… 10
D. Sasaran…… 10
E. Materi…… 11

BAB III PROGRAM KERJA DAN HASIL PELAKSANAAN

A. Seksi Pemerintahan……..... 12
B. Seksi Kesejahteraan Rakyat 48
C. Seksi Ekonomi Pembangunan…….. 56
D. Sub Bagian Umum dan Kepegawaian..... 83
E. Sub Bagian Program dan Anggaran..... 89
F. Sub Bagian Keuangan ……..……...……. 90

BAB IV PENUTUP

A. Kesimpulan 91
B. Saran ……..…….. 92

BAB I
PENDAHULUAN

A. Latar Belakang

Kota Administrasi adalah wilayah kerja Walikota yang terdiri atas Kecamatan dan Kelurahan, Kecamatan adalah bagian wilayah dari daerah Kota Administrasi yang dipimpin oleh Camat. Kemajuan kinerja suatu organisasi dapat tercermin pada keinginan setiap orang yang berada di dalam organisasi tersebut. Hal ini juga dipengaruhi oleh faktor-faktor lingkungan yang bersifat internal maupun eksternal. Untuk meningkatkan kinerja organisasi diperlukan evaluasi dan pengembangan yang dikemas dalam suatu penilaian hasil atas pekerjaan secara rutin. Dengan demikian manajemen kinerja merupakan sebagai proses pengintegrasian kegiatan manajemen SDM dengan sasaran organisasi.

Kualitas pelayanan merupakan hasil kinerja suatu organisasi, dalam hal ini unit kerja Kecamatan yaitu Kecamatan Pasar Minggu. Pelayanan Pemerintah Daerah merupakan tugas dan fungsi utama pemerintah daerah. Hal ini berkaitan dengan fungsi dan tugas utamanya yaitu memberi pelayanan kepada masyarakat. Dengan pemberian pelayanan yang baik kepada masyarakat maka pemerintah akan dapat mewujudkan tujuan Negara yaitu menciptakan kesejahteraan masyarakat. Pelayanan kepada masyarakat tersebut terintegrasi dalam penyelenggaraan pemerintahan.

Salah satu bentuk evaluasi dan mewujudkan peningkatan kinerja Kecamatan adalah diadakan kegiatan sistem administrasi pelaporan Bulanan yang lengkap dan jelas. Oleh karena itu untuk meningkatkan kualitas kinerja Kecamatan, diperlukan adanya kegiatan Penyusunan Laporan Bulanan Kecamatan guna mengukur kinerja Kecamatan selama 1 (satu) bulan sebagai bahan pertimbangan perencanaan program/kegiatan Bulanan, sehingga terwujud pelayanan masyarakat yang efisien, efektif dan terkoordinasi dengan baik.

B. Kondisi Geografis

Dalam rangka dekonsentrasi pemerintahan berdasarkan Undang-undang Nomor 5 Tahun 1974 tentang Pokok-pokok Pemerintahan di Daerah (Lembaran Negara Tahun 1974 Nomor 38, Tambahan Lembaran Negara Nomor 3037) maka ditetapkanlah Peraturan Pemerintah Nomor 25 Tahun 1978, Lembaran Negara Tahun 1978 Nomor 38 Tanggal 28 Maret 1978 tentang Pembentukan Wilayah Kota dan Kecamatan dalam Wilayah Daerah Khusus Ibukota Jakarta. Wilayah Kota Jakarta Selatan, terdiri dari Kecamatan-kecamatan sebagai berikut:

1. Kecamatan Tebet;
2. Kecamatan Setia Budi;
3. Kecamatan Mampang Prapatan;
4. Kecamatan Pasar Minggu;
5. Kecamatan Kebayoran Lama;
6. Kecamatan Cilandak;
7. Kecamatan Kebayoran Baru.

DKI Jakarta dipecah menjadi lima wilayah setingkat Kotamadya Daerah Tingkat II. Semuanya berada langsung di bawah Daerah Khusus Ibukota Jakarta. Kecamatan Pasar Minggu termasuk 1 (satu) dari 7 (tujuh) wilayah kecamatan di Kotamadya Jakarta Selatan. Kemudian berdasarkan Keputusan Gubemur Kepala Daerah Khusus Ibukota Jakarta Nomor 891 Tahun 1987, tentang Pembentukan Perwakilan Kecamatan. Kotamadya Jakarta Selatan menjadi 10 kecamatan:

1. Kecamatan Pasar Minggu;
2. Kecamatan Jagakarsa;
3. Kecamatan Kebayoran Baru;
4. Kecamatan Kebayoran Lama;
5. Kecamatan Pesanggrahan;
6. Kecamatan Mampang Prapatan;
7. Kecamatan Pancoran;
8. Kecamatan Setia Budi;
9. Kecamatan Tebet; dan

10. Kecamatan Cilandak.

Pada awalnya Kecamatan Pasar Minggu mempunyai 10 (Sepuluh) Kelurahan:

1. Pejaten;
2. Pasar Minggu;
3. Jati Padang;
4. Ragunan;
5. Cilandak;
6. Lenteng Agung;
7. Ciganjur;
8. Srengseng Sawah;
9. Pasar Minggu, dan
10. Tanjung Barat.

Kecamatan Pasar Minggu kemudian mengalami perubahan berdasarkan Keputusan Gubernur Kepala Daerah Khusus Ibukota Jakarta Nomor 1251 Tahun 1986 dibagi menjadi 12 (dua belas) Kelurahan, dimana Kelurahan Pejaten dipecah menjadi dua yaitu : Pejaten Barat dan Pejaten Timur; dan Kelurahan Pasar Minggu dipecah menjadi Kelurahan Kebagusan dan Kelurahan Pasar Minggu. Pada waktu yang sama Kelurahan Cilandak diubah menjadi Kelurahan Cilandak Timur. Maka Kecamatan Pasar Minggu mempunyai 12 (dua belas) Kelurahan, yaitu:

1. Kelurahan Pejaten Barat;
2. Kelurahan Pejaten Timur;
3. Kelurahan Pasar Minggu
4. Kelurahan Kebagusan;
5. Kelurahan Jati Padang;
6. Kelurahan Ragunan;
7. Kelurahan Lenteng Agung;
8. Kelurahan Ciganjur;
9. Kelurahan Srengseng Sawah;
10. Kelurahan Pasar Minggu;
11. Kelurahan Tanjung Baratdan
12. Kelurahan Cilandak.

Berdasarkan keberadaan batas wilayah sebagaimana dimaksud dalam Keputusan Gubernur Nomor 1251 Tahun 1986 tentang Pemecahan, Penyatuan Penetapan Batas, Perubahan-Perubahan Nama Kelurahan yang Kembar/Sama dan Penetapan Luas wilayah Kelurahan di Daerah Khusus Ibukota Provinsi DKI Jakarta. Kemudian ditetapkanlah dengan Keputusan Gubernur Provinsi Daerah Khusus Ibukota Jakarta Nomor 171 Tahun 2007 tentang Penataan, Penetapan Batas dan Luas Wilayah Kelurahan di Provinsi Daerah Khusus Ibukota Jakarta. Dimana 7 (tujuh) dari 12 (dua belas) Kelurahan masih termasuk wilayah Kecamatan Pasar Minggu, dan Kelurahan Pasar Minggu terpisah menjadi bagian dari Kecamatan Pasar Minggu, dan Kelurahan Cilandak dipecah dua menjadi Cilandak Timur (masuk wilayah Kecamatan Pasar Minggu) sedangkan (Cilandak Barat masuk wilayah Kecamatan Cilandak).

Pecahan Kelurahan yang semula masuk wilayah Kecamatan Pasar Minggu yaitu: Kelurahan Lenteng Agung, Kelurahan Ciganjur, Kelurahan Srengseng Sawah, Kelurahan Pasar Minggu, dan Kelurahan Tanjung Barat sekarang masuk wilayah Kecamatan Pasar Minggu, dan Kelurahan Cilandak dipecah dua menjadi Cilandak Timur (masuk wilayah Kecamatan Pasar Minggu) sedangkan (Cilandak Barat masuk wilayah Kecamatan Cilandak). Maka bagian wilayah Kelurahan yang ada di Kecamatan Pasar Minggu menjadi 7 (tujuh), yaitu:

1. Kelurahan Pasar Minggu;
2. Kelurahan Pejaten Barat;
3. Kelurahan Cilandak Timur;
4. Kelurahan Ragunan;
5. Kelurahan Jati Padang;
6. Kelurahan Pejaten Timur;
7. Kelurahan Kebagusan.

Pasar Minggu sejak jaman penjajahan Belanda sudah menjadi wilayah setingkat kecamatan dengan sebutan Asisten Wedana. Kemudian pada waktu dijajah Jepang berganti nama menjadi Pasar Minggu Son (Sonco berarti kecamatan).

Adapun Camat yang pernah menjabat di Kecamatan Pasar Minggu hingga sekarang, antara lain :

1. H. Benyamin (1951 - 1956)
2. R. Baka Perdanakusuma (1956 - 1961)
3. TB. Rafiudin Hardjadidjaja (1961 - 1968)
4. Drs. KS. Padmanegara (1968 - 1975)
5. A. Abdurrahman (1975 - 1978)
6. H. Parta Subita (1978 - 1983)
7. Drs. Sarimun Hadisaputra (1983 - 1988)
8. Drs. Abdul Mufti (1988 - 1993)
9. H. Suparmo, SH (1993 - 1998)
10. Drs. Andi Madusilaijo (1998 - 2002)
11. Drs. Kusma Biladi (2002 - 2005)
12. Ahmad Sotar Harahap, SH, M.Si (2005 - 2008)
13. Drs. Sudiyanto Mihardja (2008 - 2011)
14. HRM. Amien Haji, SE, M.Si (2011 - 2015)
15. Drs. Heryanto (2015 - 2016)
16. Eko Kardiyanto, S.STP (2016 - 2017)
17. Agus Irwanto, AP. M.Si (2017 - 2018)
18. Arief Wibowo (2019 - 2025)
19. Guguk Trirahayu (2025 - sampa dengan sekarang)

Kondisi Wilayah Kecamatan Pasar Minggu yang terletak di bagian dari Selatan Ibukota Jakarta dengan ketinggian 15-20 meter diatas permukaan air laut dan suhu rata-rata 27^0 C merupakan wilayah yang ditetapkan oleh pemerintah sebagai salah satu wilayah pemukiman sekaligus wilayah resapan air.

Luas Wilayah Kecamatan Pasar Minggu sesuai dengan Surat Keputusan Gubernur Provinsi Daerah Khusus Ibukota Jakarta Nomor 171 Tahun 2007 tentang Penataan, Penetapan Batas dan Luas Wilayah Kelurahan di Provinsi Daerah Khusus Ibukota Jakarta, seluas 2.169,39 Ha, terdiri dari 7 (tujuh) Kelurahan adalah sebagai berikut :

KELURAHAN	LUAS WILAYAH
Pasar Minggu	278,60 Ha
Pejaten Barat	289,79 Ha
Cilandak Timur	352,66 Ha
Ragunan	504,74 Ha
Jati Padang	249,77 Ha
Pejaten Timur	267,83 Ha
Kebagusan	226,00 Ha

Adapun batas - batas wilayah kecamatan adalah sebagai berikut:

Sebelah Utara : Jl. Haji Samali, Jl.Kalibata Timur (Empang Tiga), Jl. Pulo Kecamatan Mampang Prapatan

Sebelah Selatan : Jl. Poltangan, Jl. Joe, Jl. H. Mursid, Jl. Sagu Kavling Polri Kecamatan Pasar Minggu

Sebelah Timur : Kali Ciliwung, Kecamatan Kramat Jati - Jakarta Timur

Sebelah Barat : Kali Krukut, Kecamatan Cilandak

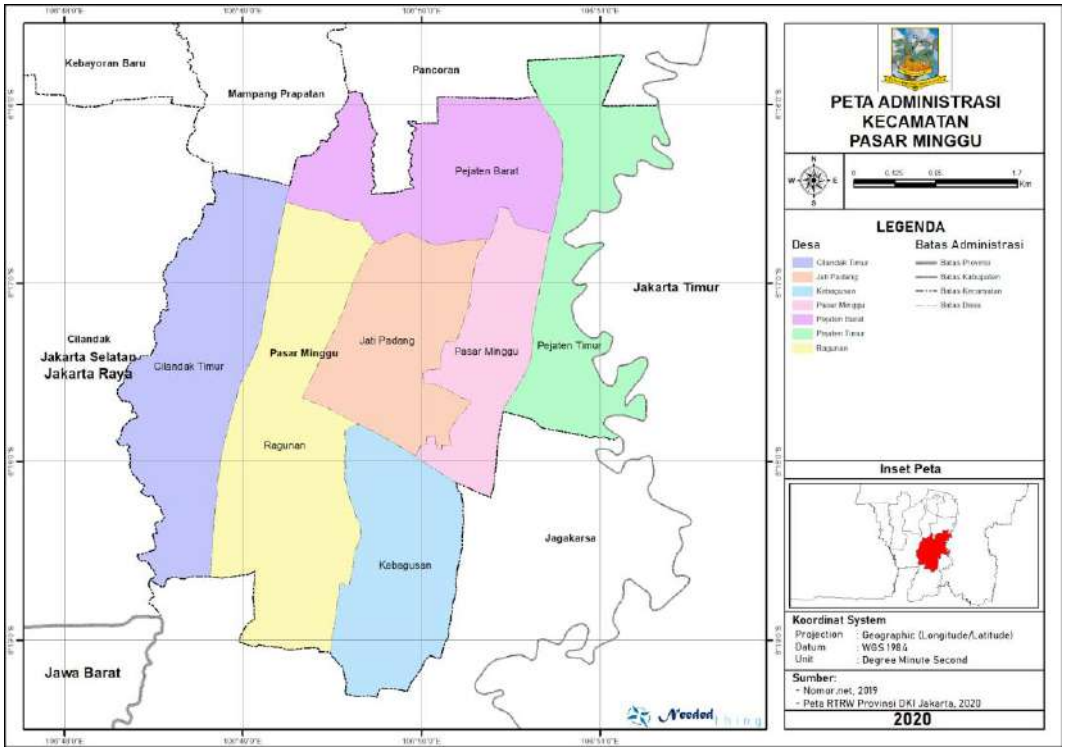

Kecamatan Pasar Minggu dilintasi oleh beberapa aliran sungai yaitu:

1. Kelurahan Jati Padang dilintasi oleh sungai Sarua dan Kalibata;
2. Kelurahan Pejaten Timur dilintasi oleh sungai Ciliwung;
3. Kelurahan Pejaten Barat dilintasi oleh sungai Sarua, dan Kalibaru;

4. Kelurahan Cilandak Timur dilintasi oleh sungai Krukut;
5. Kelurahan Ragunan Pasar Minggu dilintasi oleh sungai Kalibaru dan sungai Kalibata.

C. Kondisi Demografis

Kondisi demografis adalah informasi kependudukan suatu wilayah atau kondisi masyarakat dlm suatu wilayah yg meliputi ukuran, struktur, distribusi penduduk, serta bagaimana jumlah penduduk berubah setiap waktu akibat kelahiran, kematian, migrasi, serta penuaan. Data penduduk Kecamatan Pasar Minggu bulan November 2025 berjumlah 306.835 jiwa, yang terdiri dari laki-laki: 153.207 jiwa dan perempuan: 129.077 jiwa, dengan beraneka ragam status sosial, tingkat pendidikan dan keadaan sosial ekonominya.

D. Dasar Hukum

Pelaksanaan Kegiatan Penyusunan Laporan Bulanan Kecamatan ini berpedoman pada:

1. Undang-Undang Nomor 29 Tahun 2007 tentang Pemerintahan Provinsi Daerah Khusus Ibukota Jakarta sebagai ibukota Negara Republik Indonesia;
2. Undang – Undang Nomor 23 Tahun 2014 tentang Pemerintahan Daerah;
3. Peraturan Pemerintah Nomor 58 Tahun 2005 tentang Pengelolaan dan Pertanggung Jawaban Keuangan Daerah;
4. Peraturan Pemerintah Nomor 8 Tahun 2006 tentang Pelaporan Keuangan dan Kinerja Instansi Pemerintah;
5. Peraturan Gubernur Provinsi DKI Jakarta nomor 248 tahun 2014 Organisasi dan Tata Kerja Kecamatan;
6. Peraturan Gubernur Provinsi DKI Jakarta nomor 251 tahun 2014 tentang organisasi tata kelola kelurahan;
7. Keputusan Gubernur DKI Jakarta Nomor 140 Tahun 2012 tentang Pedoman dan Pelaksanaan Pelaporan.
8. Peraturan Daerah Nomor 5 Tahun 2016 tentang Pembentukan dan Susunan Perangkat Daerah Provinsi Daerah Khusus Ibukota Jakarta

(Lembaran Daerah Provinsi Daerah Khusus Ibukota Jakarta Tahun 2016 Nomor 201, Tambahan Lembaran Daerah Provinsi Daerah Khusus Ibukota Jakarta Nomor 2005) sebagairnana telah diubah dengan Peraturan Daerah Nomor 2 Tahun 2019 tentang Perubahan atas Peraturan Daerah Nomor 5 Tahun 2016 tentang Pembentukan dan Susunan Perangkat Daerah Provinsi Daerah Khusus Ibukota Jakarta (Lembaran Daerah Provinsi Daerah Khusus Ibukota Jakarta Tahun 2019 Nomor 201, Tambahan Lembaran Daerah Provinsi Daerah Khusus Ibukota Jakarta Nomor 2007);

9. Peraturan Gubernur DKI Jakarta Nomor 57 Tahun 2022 tentang Organisasi dan Tata Kerja Perangkat Daerah.

E. Hasil yang diharapkan

Hasil yang diharapkan adalah sebagai berikut dari penyusunan Laporan Bulanan ini, yaitu:

1. Terlaksananya Penyusunan Laporan Bulanan Kecamatan Pasar Minggu yang informatif, lengkap dan jelas;
2. Terwujudnya Koordinasi dan kerjasama yang baik antara instansi terkait yang ada di lingkungan Kecamatan Pasar Minggu;
3. Terwujudnya sasaran organisasi dan meningkatnya kualitas kinerja pelayanan di Kecamatan Pasar Minggu;
4. Sebagai bahan evaluasi kegiatan untuk perbaikan di bulan berikutnya.
5. Diperlukan evaluasi lebih lanjut.

F. Metode Pelaksanaan

Metode yang digunakan dalam kegiatan penyusunan Laporan Bulanan ini adalah :

1. Rapat Persiapan dan Koordinasi
2. Pengumpulan Bahan Laporan
3. Penyusunan Laporan Bulanan

BAB II
PROGRAM KERJA DAN HASIL PELAKSANAAN

A. Visi dan Misi

Dalam rangka peningkatan kinerja Kecamatan diperlukan kegiatan perbaikan pelayanan yang salah satunya adalah perbaikan manajemen mutu total dengan tetap mengacu pada visi dan misi Pemerintah Provinsi DKI Jakarta yakni:

Visi : "Jakarta kota maju, lestari dan berbudaya yang warganya terlibat dalam mewujudkan keberadaban, keadilan dan kesejahteraan bagi semua."

Misi :

1. Menjadikan Jakarta kota yang aman, sehat, cerdas, berbudaya, dengan memperkuat nilai-nilai keluarga dan memberikan ruang kreativitas melalui kepemimpinan yang melibatkan, menggerakan dan memanusiakan.
2. Menjadikan Jakarta kota yang memajukan kesejahteraan umum melalui terciptanya lapangan kerja, kestabilan dan keterjangkauan kebutuhan pokok, meningkatnya keadilan sosial, percepatan pembangunan infrastruktur, kemudahan investasi dan berbisnis, serta perbaikan pengelolaan tata ruang.
3. Menjadikan Jakarta tempat wahana aparatur Negara yang berkarya, mengabdi, melayani, serta menyelesaikan berbagai permasalahan kota dan warga, secara efektif, meritokratis dan berintegritas.
4. Menjadikan Jakarta kota yang lestari, dengan pembangunan dan tata kehidupan yang memperkuat daya dukung lingkungan dan sosial.
5. Menjadikan Jakarta ibukota yang dinamis sebagai simpul kemajuan Indonesia yang bercirikan keadilan, kebangsaan dan kebhinekaan.

B. Maksud dan Tujuan

1. Maksud

   Maksud dari kegiatan Penyusunan Laporan Bulanan Kecamatan Pasar Minggu adalah sebagai bahan rangkuman informasi mengenai kegiatan dan kondisi wilayah selama Bulan November 2025 sehingga dapat terkoordinirnya seluruh kegiatan yang dilaksanakan di wilayah Kecamatan Pasar Minggu sebagai bahan evaluasi kinerja Kecamatan Pasar Minggu.

2. Tujuan

   Adapun tujuan Kegiatan ini adalah sebagai berikut :

   2.1 Tersusunnya Laporan Bulanan Kecamatan Pasar Minggu;

   2.2 Meningkatkan kualitas pelayanan masyarakat di wilayah Kecamatan Pasar Minggu;

   2.3 Memberikan informasi kepada semua pihak terkait tentang tugas pokok dan fungsi unit kerja Kecamatan yang merupakan ujung tombak dari Pemerintah Daerah DKI Jakarta;

   2.4 Memberikan data dan informasi tentang karakteristik wilayah Kecamatan Pasar Minggu;

C. Tahapan Kegiatan

Pelaksanaan kegiatan penyusunan Laporan Bulanan ini dilakukan dalam beberapa tahapan kegiatan meliputi :

1. Tahap Persiapan

   Dalam tahap persiapan ini dilaksanakan kegiatan rapat koordinasi persiapan dalam rangka melakukan pengumpulan bahan pelaporan.

2. Tahap Pelaporan

   Kegiatan pelaksanaan pelaporan dilakukan sesuai jadwal yang telah dilakukan pada saat rapat persiapan.

D. Sasaran

Sasaran dari penyusunan Laporan Bulanan ini, yaitu:

1. Terlaksananya Penyusunan Laporan Bulanan Kecamatan Pasar Minggu yang informatif, lengkap dan jelas;

2. Terwujudnya Koordinasi dan kerjasama yang baik antara instansi terkait yang ada di lingkungan Kecamatan Pasar Minggu;
3. Terwujudnya sasaran organisasi dan meningkatnya kualitas kinerja pelayanan di Kecamatan Pasar Minggu;
4. Sebagai bahan evaluasi kegiatan untuk perbaikan di bulan berikutnya.

E. Materi

Materi yang disajikan dalam penyusunan Laporan Bulanan ini adalah :

1. Kegiatan masing-masing seksi sesuai dengan Tugas Pokok dan Fungsinya.
2. Data-data yang terbaru dalam menunjang informasi kewilayahan.
3. Program Kerja dan Program Unggulan sesuai jadwal.
4. Permasalahan-permasalahan yang tidak dapat diatasi sehingga diperlukan evaluasi lebih lanjut.

BAB III
PROGRAM KERJA DAN HASIL PELAKSANAAN

Menindaklanjuti Peraturan Gubernur Provinsi DKI Jakarta Nomor 57 Tahun 2022 Tentang Organisasi dan Tata Kerja Perangkat Daerah. Kecamatan Pasar Minggu telah berperan aktif dalam memberi pelayanan kepada masyarakat secara berkesinambungan dapat kami laporkan hasil dari kegiatan dari masing-masing Seksi dan Subbag kecamatan di Kecamatan Pasar Minggu Tahunan Tahun 2025 sebagai berikut :

A. SEKSI PEMERINTAHAN

Pembinaan terhadap Pemerintah Kelurahan Tahun 2025 masih terus diarahkan pada peningkatan kelancaran jalannya roda Pemerintahan. Peningkatan disiplin kerja dan motivasi kerja dalam rangka menyukseskan program pembinaan wilayah, peningkatan kualitas aparatur Kecamatan dan Kelurahan, produktivitas kerja serta pelayanan masyarakat. Kegiatan yang dilaksanakan yaitu dengan meningkatkan pemahaman pelaksanaan peraturan perundangan yang berlaku baik yang sudah terbit maupun yang baru terbit, serta peraturan perundang-undangan lainnya dalam rangka menghadapi tuntutan masyarakat terhadap pelayanan yang diberikan, dirasakan masih kurang memuaskan. Selain itu program yang rutin dilaksanakan dalam rangka pembinaan terhadap pemerintahan kelurahan adalah Pembinaan administrasi, disiplin kerja, GDN, kualitas aparatur dan produktifitas kerja dalam peningkatan pelayanan masyarakat.

Adapun Kedudukan dan Tugas Seksi Pemerintahan sesuai dengan Peraturan Gubernur Provinsi DKI Jakarta Nomor 57 Tahun 2022 Tentang Organisasi dan Tata Kerja Perangkat Daerah adalah :

- Melaksanakan pembinaan dan pengawasan penyelenggaraan Pemerintahan Kelurahan;
- Melaksanakan pengoordinasian pelaksanaan pelayanan administrasi kependudukan dan pencatatan sipil lingkup Kecamatan;
- Melaksanakan pengoordinasian dan pembinaan kesatuan bangsa dan politik lingkup Kecamatan;

- Melaksanakan pengoordinasian upaya penyelenggaraan ketenteraman dan ketertiban umum;
- Melaksanakan pengoordinasian penerapan dan penegakan Peraturan Daerah dan Peraturan Kepala Daerah;
- Melaksanakan pengoordinasian dan pembinaan lembaga kemasyarakatan di wilayah Kecamatan;
- Melaksanakan pengoordinasian dan fasilitasi pelaksanaan forum koordinasi pimpinan Kecamatan;
- Melaksanakan pengoordinasian dan pembinaan perlindungan masyarakat;
- Melaksanakan pengoordinasian, deteksi dini dan penyelesaian gangguan sosial di wilayah Kecamatan;
- Melaksanakan pengoordinasian dan pengendalian lalu lintas orang ditempat-tempat tertentu dalam rangka ketenteraman dan ketertiban umum di wilayah Kecamatan;
- Melaksanakan pengoordinasian dan pemberian bantuan terhadap penanggulangan bencana di wilayah Kecamatan dalam 1 (satu) kali 24 (dua puluh empat) jam;
- Melaksanakan pengoordinasian dan penyelenggaraan penanggulangan bencana tingkat Kecamatan dan membentuk Pos Komando bencana tingkat Kecamatan;
- Melaksanakan pengoordinasian dan pelaksanaan pelayanan administrasi pertanahan tingkat Kecamatan;
- Melaksanakan pengoordinasian dan laporan penyelenggaraan pemerintahan di Kecamatan;
- Melaksanakan pengoordinasian dan fasilitasi penyelesaian masalah/ konflik warga;
- Melaksanakan pengoordinasian penanganan pengaduan masyarakat bidang pemerintahan tingkat Kecamatan;
- Melaksanakan pengoordinasian dan fasilitasi pelaksanaan kegiatan pemungutan pajak daerah tingkat Kecamatan; dan
- Melaksanakan pengelolaan data dan informasi sesuai lingkup tugasnya.

1. Kependudukan dan Catatan Sipil

Wilayah Kecamatan Pasar Minggu memiliki karakteristik yang berbeda dengan wilayah kecamatan lainnya di wilayah Jakarta Selatan dan terletak sangat strategis di pusat kota, sehingga menjadikan wilayah penduduk yang telah pindah tidak melapor ke kantor kelurahan sehingga terdapat perbedaan jumlah penduduk secara *de facto* dengan jumlah penduduk secara *de jure*.

Mobilitas Penduduk Tahun 2025

NO	KELURAHAN	KELAHIRAN	KEMATIAN	PINDAH	DATANG
1	PASAR MINGGU	**30**	**27**	**57**	**60**
2	JATI PADANG	**44**	**18**	**175**	**104**
3	CILANDAK TIMUR	**27**	**17**	**80**	**61**
4	RAGUNAN	**69**	**52**	**92**	**74**
5	PEJATEN TIMUR	**70**	**53**	**140**	**93**
6	PEJATEN BARAT	**85**	**31**	**94**	**71**
7	KEBAGUSAN	**72**	**15**	**171**	**76**
	JML BULAN INI	**397**	**213**	**809**	**539**

Jumlah Penduduk Tahun 2025

NO.	KELURAHAN	LUAS WILAYAH (KM2)	JUMLAH PENDUDUK	JUMLAH WAJIB KTP	JUMLAH KK	JUMLAH RT (DKB SMT 2 TH 2025)	JUMLAH RW (DKB SMT 2 TH 2025)
1	PASAR MINGGU	1,94	29.590	22.358	9.904	110	10
2	JATI PADANG	2,40	44.667	33.138	14.590	101	10
3	CILANDAK TIMUR	3,83	29.757	21.965	10.218	70	7
4	RAGUNAN	4,77	47.870	35.705	15.828	107	11
5	PEJATEN TIMUR	2,94	71.253	52.194	22.946	146	11
6	PEJATEN BARAT	2,96	44.685	33.205	14.457	101	8
7	KEBAGUSAN	2,78	57.112	41.339	18.402	88	8
JUMLAH		**21,62**	**324.944**	**239.904**	**106.345**	**723**	**65**

Rekapitulasi Pendatang Baru (PB) Tahun 2025

NO	KELURAHAN	JUMLAH PENDATANG BARU						JUMLAH TOTAL
		DEWASA			ANAK-ANAK			
		LK	PR	JML	LK	PR	JML	
1	2	3	4	5	6	7	8	9
1	PASAR MINGGU	11	17	28	2	2	4	32
2	JATI PADANG	8	9	17	6	1	7	24
3	CILANDAK TIMUR	18	11	29	2	3	5	34
4	RAGUNAN	9	15	24	3	3	6	30
5	PEJATEN TIMUR	15	25	40	1	2	3	43
6	PEJATEN BARAT	10	15	25	6	2	8	33
7	KEBAGUSAN	17	21	38	2	5	7	45
	JUMLAH BULAN INI	88	113	201	22	18	40	241
	JUMLAH BULAN LALU	**1130**	**1052**	**2182**	**238**	**254**	**492**	2674
	JUMLAH TOTAL	**1218**	**1165**	**2383**	**260**	**272**	532	2915

2. Penerimaan Pajak Bumi Dan Bangunan

Pada Tahun 2025 kegiatan Bidang Pemerintahan terkait Upaya yang dilaksanakan dalam rangka peningkatan penerimaan Pajak Bumi dan Bangunan adalah :

Target Realisasi PBB Tahun 2025

NO	KELURAHAN	TAHUN 2025 (S.D 31 Desember)		
		TARGET	TOTAL REALISASI	%
1	Cilandak Timur	75.459.065.000	74.221.453.281	105,56
2	Ragunan	45.627.875.000	41.745.157.110	103,80
3	Kebagusan	102.709.920.000	112.701.807.842	111,80
4	Pasar Minggu	16..268.679.500	16.165.054.228	106,63
5	Jatipadang	25.803.350.000	23.830.767.136	107,13
6	Pejaten Barat	31.254.168.000	33.450.595.495	107,03
7	Pejaten Timur	14.191.842.500	14.992.287.545	113,37
	TOTAL	**314.675.000.000**	**317.107.122.637**	**108,15**

3. Pertanahan Nasional

Pelaksanaan administrasi pertanahan di Kecamatan Pasar Minggu memberikan pelayanan surat pengantar permohonan rekomendasi peralihan hak atas tanah yang dipergunakan untuk mengurus surat yang diperlukan.

Data Pertanahan Tahun 2025 Kecamatan Pasar Minggu

No.	Kelurahan	Permohonan Rekomendasi			Keterangan
		Bulan Lalu	Bulan ini	sd Bulan Ini	
1	Cilandak Timur	0	0	2	
2	Ragunan	0	0	2	
3	Kebagusan	0	0	12	
4	Pasar Minggu	0	0	0	
5	Jati Padang	0	0	11	
6	Pejaten Barat	0	0	3	
7	Pejaten Timur	0	0	10	
		0	**0**	**40**	

4. Pembinaan dan Evaluasi Kewilayahan

Program yang dilaksanakan adalah kegiatan penertiban. Kegiatan penertiban ini dilaksanakan setiap hari. Kegiatan ini bekerja sama dengan Satuan Polisi Pamong Praja Kecamatan dan Kelurahan, Koramil dan Polsek Pasar Minggu. Sasaran yang dituju adalah para pedagang asongan, lapak liar, pedagang kaki lima di trotoar khususnya pedangang yang berada di pasar minggu, pak ogah dan gepeng yang mengganggu keamanan dan ketertiban di Wilayah Kecamatan Pasar Minggu. Salah satu tujuan kegiatan penertiban ini adalah menindak lanjuti keluhan dan pengaduan masyarakat terkait keamanan dan ketertiban yang ditujukan kepada Kecamatan Pasar Minggu, Polsek Pasar Minggu, Koramil dan kelurahan-kelurahan.

Dengan melihat karakteristik Wilayah Pasar Minggu, gangguan kamtibmas di Wilayah Kecamatan Pasar Minggu dapat ditangani langsung oleh Polsek Pasar Minggu bersama instansi terkait atas adanya laporan dan partisipasi dari masyarakat, baik yang disampaikan

langsung kepada Polsek Pasar Minggu maupun Petugas Piket di Kecamatan dan Kelurahan. Selain kejadian tersebut, dilaksanakan pula penanganan antisipasi tawuran di Wilayah Kecamatan Pasar Minggu.

5. Pembinaan FKDM dan RT, RW dan LMK

Untuk lebih meningkatkan kepekaan, kesiapsiagaan dan antisipasi masyarakat dalam menghadapi potensi dan indikasi ancaman gangguan ketrentaman, ketertiban dan keamanan dalam kehidupan sosial kemasyarakatan maka dibutuhkan pembinaan kepada anggota FKDM, dimana disampaikan isu-isu yang berpotensi dapat menimbulkan gangguan ketentraman, ketertiban dan keamanan di masyarakat.

FKDM diharapkan dapat memahami situasi tersebut dan menyampaikan informasi kepada pihak-pihak yang berwenang. Forum kewaspadaan dini masyarakat (FKDM) itu sendiri merupakan wadah bagi elemen masyarakat yang dibentuk dalam rangka menjaga dan memelihara kewaspadaan dini masyarakat, sesuai dengan Peraturan Menteri Dalam Negeri Nomor 2 tahun 2018 tentang Kewaspadaan Dini didaerah sebagaimana telah mewujudkan meningkatkan stabilitas keamanan kewaspadaan daerah oleh anggota FKDM dan diubah dengan Permendagri Nomor 46 tahun 2019 tentang perubahan atas peraturan Menteri Dalam Negeri Nomor 2 tahun 2018 tentang Kewaspadaan Dini di Daerah dan Peraturan Gubernur DKI Jakarta Nomor 138 Tahun 2019 tentang Penyelenggaraan Kewaspadaan Dini di Provinsi DKI Jakarta. Tujuan penyelenggaraan Kewaspadaan Dini meliputi pendeteksian, pengidentifikasian, menilai, menganalisis, menafsirkan, dan menyajikan informasi dalam rangka memberikan peringatan dini untuk mengantisapasi berbagai potensi bentuk ATHG di Provinsi DKI Jakarta.

Fungsi dan tugas forum kewaspadaan dini masyarakat (FKDM) yaitu:

a. Meningkatkan peran Pemerintah Provinsi DKI Jakarta dan partisipasi masyarakat untuk memelihara stabilitas keamanan dan ketertiban umum di Provinsi DKI Jakarta; dan

b. Meningkatkan koordinasi dan sinergitas antar Perangkat Daerah.

c. Menjaring, menampung, mengkoordinasikan data serta informasi dari masyarakat mengenai potensi, ancaman, tantangan dan hambatan yang terjadi di masyarakat.

Daftar Nama Ketua LMK
se-Kecamatan Pasar Minggu Tahun 2025

a. Kelurahan Pasar Minggu

NO	NAMA	JABATAN
1	AMIN MUBAROK, S.Ag	LMK RW. 01
2	AMIRULLAH	LMK RW. 02
3	EPI DJUHADI	LMK RW. 03
4	SUTARMIYATI	LMK RW. 04
5	DRS. WIRYANTO	LMK RW. 05
6	SUPARNO	LMK RW. 06
7	SAIRIN M PAR'I, S.Sos	LMK RW. 07
8	GHAMA PERKASA WIJAYA INDERADI	LMK RW. 08
9	AHMAD FAUZI	LMK RW. 09
10	JAENAB	LMK RW. 010
11	JUMAWAN	LMK RW 11
12	LUDY ARFAN	LMK RW 12

b. Kelurahan Jatipadang

NO	NAMA	JABATAN
1	MOHAMMAD NASIR	LMK RW 01
2	SULAIMAN	LMK RW 02
3	RINI ANGGRAINI	LMK RW 03
4	ILZA DESTRIAN	LMK RW 04
5	ACHMAD SURYAMIN	LMK RW 05
6	ACHMAD CHOZALI	LMK RW 06
7	ANDRE SEPTARIO	LMK RW 07
8	HERY HERMAWAN	LMK RW 08
9	DAMIRI	LMK RW 09
10	KAMALUDIN	LMK RW 10

c. Kelurahan Cilandak Timur

NO	NAMA	JABATAN
1	SUHARNO	LMK RW 01
2	DENDI MULYADI	LMK RW 02
3	H. SYAIFUL ALAM	LMK RW 03
4	NUR ALI	LMK RW 04

NO	NAMA	JABATAN
5	AGUS SUSILO	LMK RW 05
6	ANDI ADZIKIN	LMK RW 06
7	OON TANDIONO	LMK RW 07

d. Kelurahan Ragunan

NO	NAMA	JABATAN
1	RUSLANI	LMK RW 01
2	NASUHADA	LMK RW 02
3	MOCHAMAD DENY PUTRA	LMK RW 03
4	SATRIA DARMA	LMK RW 04
5	SARJIMAN	LMK RW 05
6	WARDANI	LMK RW 06
7	ASPANIH	LMK RW 07
8	KHAERUL	LMK RW 08
9	KOMARUL ZAMAN	LMK RW 09
10	RUSYADI	LMK RW 10
11	AGUS GUNAWAN	LMK RW 11

e. Kelurahan Pejaten Timur

NO	NAMA	JABATAN
1	DINI RIANTI	LMK RW 01
2	MUHAMMAD FIRDAUS	LMK RW 02
3	YULIATI	LMK RW 03
4	PARMAN	LMK RW 04
5	ABDUL RAHMAN	LMK RW 05
6	AHMAD YANI	LMK RW 06
7	AHMAD RAHADIAN	LMK RW 07
8	H. AHMAD MUJIONO	LMK RW 08
9	M AIDILLAH PUTRA	LMK RW 09
10	JAMIAT AMIR HUDAYA	LMK RW 010
11	NASRUDDIN	LMK RW 011

f. Kelurahan Pejaten Barat

NO.	NAMA	JABATAN
1	TAUFIK HADI	LMK RW 001
2	MUHAMMAD RAHMANDA ALFANDI	LMK RW 002
3	H. DAHNAN NUHUNG	LMK RW 003
4	N. AGUS PRABOWO	LMK RW 004
5	HAIRUL RIZAL	LMK RW 005
6	ACH. SYAHRULSYAH, SH	LMK RW 006
7	SURYATI	LMK RW 007

NO.	NAMA	JABATAN
8	H.A. SAIFUL HABIB, SE	LMK RW 008

g. Kelurahan Kebagusan

NO	NAMA	JABATAN
1	DJAMALUDIN MALIK	LMK RW.01
2	AGUS SETIADI	LMK RW.02
3	SYAIFUL BASRI	LMK RW.03
4	DEDI MULYADI	LMK RW.04
5	AWALUDIN	LMK RW.05
6	SOFIAN	LMK RW.06
7	DWIARI NOVIANTO	LMK RW.07
8	ABD RAHMAN	LMK RW.08

Daftar Nama Ketua Ketua RW dan RT
se-Kecamatan Pasar Minggu Tahun 2025

a. Kelurahan Pasar Minggu

NO	NAMA	JABATAN
	AHMAD FAUZI	Ketua RW. 01
1	Joko Rusnaam	Ketua RT 001
2	Wandy Supriatna	Ketua RT 002
3	Muhamad Azi Pangestu	Ketua RT 003
4	Mulyadi. B	Ketua RT 005
5	Ferry Ardiansyah	Ketua RT 006
6	Ahmad Hafis	Ketua RT 007
7	Hidayat	Ketua RT 008
8	Irpan Riyadi	Ketua RT 009
9	Supandi	Ketua RT 010
10	Raden Syamsul Rizal	Ketua RT 011
	H. NURROKHIM	Ketua RW. 02
1	Bimo Kusumo W.MBA	Ketua RT 001
2	Ubaidillah	Ketua RT 003
3	Andy Sunandar	Ketua RT 004
4	Riyanto	Ketua RT 005
5	Wahidin	Ketua RT 006
6	Saroji	Ketua RT 007
7	Suhendi	Ketua RT 008
8	Daud manuel	Ketua RT 009
9	Pulung Purwanto	Ketua RT 010
10	Fajar Putra Pratama	Ketua RT 011
11	Rubby Suryo Wijoyo	Ketua RT 012

NO	NAMA	JABATAN
	Ahmad Faisal	Ketua RW. 03
1	DRA. SOEFIE ARIATI	Ketua RT 001
2	Budi Santoso	Ketua RT 002
3	Iskandar Noor	Ketua RT 003
4	Dessy Natary	Ketua RT 004
5	Sri Emira Roosmayati	Ketua RT. 005
6	Irfan Daud	Ketua RT 006
7	Andri, S.Kom	Ketua RT 007
8	R. Yus Hendarto,SE	Ketua RT 008
9	Rizky Adriansyah	Ketua RT 009
10	Nurhikmah Hayati	Ketua RT 010
11	Chaerudin	Ketua RT 011
12	Manto Wiratmoko	Ketua RT 012
13	Muhamad Idham	Ketua RT 013
14	Djayadi	Ketua RT 014
	ISDWIYANTI	Ketua RW. 04
1	Syahril, SE	Ketua RT 001
2	Saefudin	Ketua RT 002
3	Darwati	Ketua RT 003
4	Tatin Sumartini	Ketua RT 004
5	Nur Indriati	Ketua RT 005
6	DJOKO SUDIANTO	Ketua RT. 006
7	Hadi Riyono	Ketua RT 007
8	Rahmat Suryaman S.E.M	Ketua RT 008
9	Walianto	Ketua RT 009
10	Wahyuna Noor	Ketua RT 010
11	Sri Inayati	Ketua RT 011
12	Bambang Suwono, SE	Ketua RT 012
	WIWIN BUDI SANTOSO	Ketua RW. 05
1	Satrio Gumilar	Ketua RT 001
2	Dyah Andri Wahyuni	Ketua RT 002
3	Basworo Minantoko	Ketua RT 003
4	Ruli Krisnawan	Ketua RT 004
5	Dani Harsono	Ketua RT 005
6	Noorchamto DS, SE	Ketua RT 006
7	Dian Ariesta	Ketua RT 007
8	Ir. Asep Nurkhalik M.Si	Ketua RT 008
9	Drs. Otjim Alkasim TW	Ketua RT 009
10	Ir. Ade Mulyadi	Ketua RT 010
11	IMAS AAN SE	Ketua RT 011

NO	NAMA	JABATAN
12	Tundjung Witjaksono	Ketua RT 012
13	Sih Minarti	Ketua RT 013
14	Sapta Teguh Winarminto	Ketua RT 014
15	Drs. Guntur Rahardjo	Ketua RT 015
	Phon Septiana Putri, S. pd. I	Ketua RW. 06
1	Euis Suhartini	Ketua RT 001
2	Sarmin	Ketua RT 002
3	Rifki Ismail	Ketua RT 003
4	Deni Rahmatsyah	Ketua RT 004
5	Fatwa Lillah	Ketua RT 005
6	IR. Dian Ekawati	Ketua RT 006
7	Sumirah	Ketua RT 007
8	Ani Sundari Bc.AK	Ketua RT 008
9	Mujiati	Ketua RT 009
10	Tegoeh Noegroho	Ketua RT 010
11	Wieng Hardogo	Ketua RT 011
12	Rahmadi Widiatnoko	Ketua RT 012
13	Netty Meilani	Ketua RT 013
14	Hadid Faisal Rahmat	Ketua RT 014
	SYARIFUDIN	Ketua RW. 07
1	Sudarwanto	Ketua RT 001
2	Masri. S.Sos	Ketua RT 002
3	Fadillah	Ketua RT 003
4	Sugiri Wiryono,SE	Ketua RT 004
5	Arief Rudolf Yunus	Ketua RT 005
6	Wibowo	Ketua RT 006
7	Laksamarda	Ketua RT 007
8	Umar Ali	Ketua RT 008
9	M. Tri Susilo	Ketua RT 009
10	Ruhiyat	Ketua RT 010
	DRS. R. BAMBANG KUNTJORO. MM	Ketua RW. 08
1	Rosidin	Ketua RT 001
2	Sukandi	Ketua RT 002
3	Aris Darmawan	Ketua RT 003
4	Endy Suryadi	Ketua RT 004
5	Prianto Wahyu Wicaksono	Ketua RT 005
6	Erwine Raya	Ketua RT 006
	Muhammad Ramdhani	Ketua RW. 09
1	Sinung Rahardjo	Ketua RT 001

NO	NAMA	JABATAN
2	Burhanudin	Ketua RT 002
3	Yahya HM	Ketua RT 003
4	H. Rohadi, SPD	Ketua RT 004
5	M. Rafiuddin, SE	Ketua RT 005
6	Hasril	Ketua RT 006
	SYARIF USMAN	Ketua RW. 010
1	Saryo	Ketua RT 001
2	Syahefah Fitrianah	Ketua RT 002
3	Abdul Rokib	Ketua RT 003
4	Drs. Kurniadi Wirapermana	Ketua RT 004
5	Zainil	Ketua RT 005
6	Haryono	Ketua RT 006
7	Mahfud	Ketua RT 007
8	Surti	Ketua RT 008
9	FX Suluh Dwi Atmodjo	Ketua RT 009
10	Achmad Munir A.	Ketua RT 010
11	Hendro Jatmiko	Ketua RT 011
12	H.R.Supriyosa Krelitono,SH	Ketua RT 012

b. <u>Kelurahan Jatipadang</u>

NO	NAMA	JABATAN
1	Syamsudin	KETUA RW. 001
2	Agus Samanto	KETUA RT. 001
3	Isroni	KETUA RT. 002
4	Idham Abandi	KETUA RT. 003
5	Ria Yuni Khairiyah	KETUA RT. 004
6	Teguh Mujiono	KETUA RT. 005
7	Firman	KETUA RT. 006
8	Bambang Hari Triyono	KETUA RT. 007
9	Ahmad Hamdi	KETUA RT. 008
10	Selamet Wardoyo	KETUA RT. 009
11	Taufik Umar AS, S.E	KETUA RT. 010
	Asim	KETUA RW. 002
1	Sadeli	KETUA RT. 001
2	H. Aan Juhana WD	KETUA RT. 002
3	Farhati	KETUA RT. 003
4	Suryadi	KETUA RT. 004
5	Sidik	KETUA RT. 005
6	Rudi	KETUA RT.006
7	Abdur Rasyid	KETUA RT. 007

NO	NAMA	JABATAN
8	Novi Kasari	KETUA RT. 008
9	Prihartono	KETUA RT. 009
10	Rokhmat	KETUA RT. 010
11	Wayo Sumarno	KETUA RT. 011
12	Tukiman	KETUA RT. 012
13	Ahmad Fauzi	KETUA RT. 013
14	Muntari	KETUA RT. 014
	Saimih	KETUA RW. 003
1	DR. DRS. SUROTO ADI, MSC.	KETUA RT. 001
2	Dikdik Djohan Iskandar	KETUA RT. 002
3	Rissa	KETUA RT. 003
4	Ziki Fachrizal	KETUA RT. 004
5	Ir. Vera T Tobing Diplosh	KETUA RT. 005
6	Indra Iskandar	KETUA RT. 006
7	Syaipuddin	KETUA RT. 007
8	Ubaydillah	KETUA RT. 008
9	Suyat	KETUA RT. 009
	Wardiatulloh	KETUA RW. 004
1	Achmad Zaenudin	KETUA RT. 001
2	Edi Suhendi	KETUA RT. 002
3	Ahmad Sukron	KETUA RT. 003
4	Suherman	KETUA RT. 004
5	Nasro	KETUA RT. 005
6	Marzuki	KETUA RT. 006
7	Adinda Mutiara Jaya	KETUA RT. 007
8	Narsin	KETUA RT. 008
	Drs. K Kuswanto	KETUA RW. 005
1	Busono, S.Sos, M.M	KETUA RT. 001
2	Durroh Bachtiar	KETUA RT. 002
3	Wisnu Wardhana	KETUA RT. 003
4	Syafiih	KETUA RT. 004
5	Sugiyanto	KETUA RT. 005
6	Nurman	KETUA RT.006
7	Endang Kosasih	KETUA RT. 007
8	Yusuf	KETUA RT. 008
9	Emiliyah	KETUA RT. 009
10	Suhendi	KETUA RT. 010
11	Jebi	KETUA RT. 011
12	Budiarto	KETUA RT. 012

NO	NAMA	JABATAN
	Abdul Kohar	KETUA RW. 006
1	Sofian Hadi	KETUA RT. 001
2	Abdul Mukti	KETUA RT. 002
3	BURHAN	KETUA RT. 003
4	Pudji Sulistiani	KETUA RT. 004
5	Lukman Hakim	KETUA RT. 005
6	Hosni Mahasidi	KETUA RT. 006
7	Muhammad Zulham Rifki	KETUA RT. 007
8	Lasno Wiryo Wijaya	KETUA RT. 008
9	Moch.Nizar Alam	KETUA RT. 009
10	Ramelan	KETUA RT. 010
11	M.Thohir	KETUA RT. 011
12	Budiono Priyanto	KETUA RT. 012
13	Hidayat	KETUA RT. 013
14	Lutvi Indra	KETUA RT. 014
15	Amsori	KETUA RT. 015
	Firman Juliarto	KETUA RW. 007
1	Mohamad Amaludin	KETUA RT. 001
2	Budiarjo	KETUA RT. 002
3	Repasya Taswin	KETUA RT. 003
4	Drs. Subagyo	KETUA RT. 004
5	Auliansyah	KETUA RT. 005
6	Elviera Agus Sudarmanto	KETUA RT. 006
7	Andri Triwibowo	KETUA RT. 007
8	Mamet Raharjo	KETUA RT. 008
9	Imam Raharjo	KETUA RT. 009
	Firman Andriansyah	KETUA RW. 008
1	Syarif Ahmad Fatullah	KETUA RT. 001
2	Masruchin	KETUA RT. 002
3	Mulyadi	KETUA RT. 003
4	Hasan Basri	KETUA RT. 004
5	Supriyatna	KETUA RT. 005
6	Fajari Makarim	KETUA RT. 006
	Hidayatullah S.SOS	KETUA W. 009
1	A.JAZID	KETUA RT. 001
2	HAIRUL ABIDIN	KETUA RT. 002
3	MADA.K	KETUA RT. 003
4	Hj.SANIROH	KETUA RT. 004
5	SUMARJI	KETUA RT. 005
6	ENDI,S.Si	KETUA RT. 006

NO	NAMA	JABATAN
7	SUGENG.HT	KETUA RT. 007
8	PONO.S	KETUA RT. 008
9	MARGA	KETUA RT. 009
	Drs. Abdul Munir	KETUA RW. 010
1	Olga Aprian Algifari	KETUA RT. 001
2	A. Taufik	KETUA RT. 002
3	Wawan K. Hanafi	KETUA RT. 003
4	Nandar Susena	KETUA RT. 004
5	Fahrurozi	KETUA RT. 005
6	Muhtarman	KETUA RT. 006
7	Deni Martono	KETUA RT. 007
8	Irvan Maulana	KETUA RT. 008
9	Agung Yuwiono, ST	KETUA RT. 009

c. Kelurahan Cilandak Timur

NO	NAMA	JABATAN
1	HUSNI ABDULLAH	KETUA RW.01
2	MUHAMAD, S.Sos	KETUA RT.001
3	UDIN SYAMSUDIN	KETUA RT.002
4	MADANIH	KETUA RT.003
5	ACHMAD SYAHRONI	KETUA RT.004
6	YAHMAN	KETUA RT.005
7	BUCHARI	KETUA RT.006
8	SURANTO	KETUA RT.007
9	GATOT SUHAMSYAH	KETUA RT.008
10	YUSUF	KETUA RT.009
11	SUMIDI	KETUA RT.010
12	ALI ISMAIL	KETUA RT.011
13	SUHADI	KETUA RT.012
14	NUR ALIH	KETUA RT.013
15	SUPRIYADI	KETUA RT.014
16	ANTON WAHYU IMANSYAH	KETUA RT.015
	HANAFI	KETUA RW.02
1	FITRIANA	KETUA RT.002
2	BUDI HERMAWAN	KETUA RT.003
3	ALI A NASUTION	KETUA RT.004
4	SUHARSONO	KETUA RT.005
5	SYAFE'I	KETUA RT.006
6	SUPRIYADI	KETUA RT.007
7	BUDI SUSILO	KETUA RT.008

NO	NAMA	JABATAN
8	HASAN MUTHOLIB	KETUA RT.010
9	MULYADI	KETUA RT.011
10	ACHMAD CHUDORI	KETUA RT.012
	H. RASIM HN	KETUA RW.03
1	MATASAN. HH	KETUA RT.001
2	MATJEN	KETUA RT.002
3	NISTIA MULYANINGSIH	KETUA RT.003
4	H. ALWIH	KETUA RT.004
5	HJ. MULYANIH	KETUA RT.005
6	H. AHMAD BAIDAWI	KETUA RT.006
7	BAYUMI	KETUA RT.007
8	H. JAYADI, SE	KETUA RT.009
9	H. ZARKASIH	KETUA RT.010
	SYARIF HIDAYAT	KETUA RW .04
1	BAMBANG FERYANTO	KETUA RT.001
2	ABDUL SOMAD	KETUA RT.002
3	CHAIRUL ANSHORY, S.Sos.I	KETUA RT.003
4	LITA PURNAMASARI	KETUA RT.004
5	SONY HENDRIYANTO	KETUA RT.005
6	MUKLAINI THAMRIN	KETUA RT.006
7	SITI MARHAMAH	KETUA RT.007
8	SYAFAAT	KETUA RT.008
9	MARULLOH	KETUA RT.009
10	HASAN SOFYAN	KETUA RT.010
11	HENDY	KETUA RT.011
	FAUZI SAFII	KETUA RW 05
1	DIAN MAYESTIKA	KETUA RT 001
2	IMANDA, ST	KETUA RT 002
3	AGUS SULISTIYOBUDI	KETUA RT 003
4	SUWARTO	KETUA RT 004
5	SUGIANTO	KETUA RT 005
6	PUJI WIDADA	KETUA RT 006
7	AGUS PURWANTO	KETUA RT 007
8	KUSNADI	KETUA RT 008
9	HARJITO	KETUA RT 009
10	ASRIL EFENDI, S.S.T	KETUA RT 010
11	MAMAN DICKY FIRMANSYAH	KETUA RT 011
12	MISANA	KETUA RT 012
13	MUNANDAR	KETUA RT 013
14	AHMAD ALI MUSTOFA	KETUA RT 014

NO	NAMA	JABATAN
15	AJU JUHARA	KETUA RT 015
	MUHADAM LABOLO	KETUA RW.06
1	SUSI SRY GUSRIATI	KETUA RT 001
2	DRA. CHRISTINA NGESTI	KETUA RT 002
3	NINA ANGGRAINI	KETUA RT 003
4	PINGKAN FRANSISKA	KETUA RT 004
5	FRANSINA M.P NURMESSE	KETUA RT 005
	H. SUNARTO	KETUA RW 07
1	IBNU HAMZAH	KETUA RT 001
2	SULAIMANSYAH	KETUA RT 002
3	KULYADI	KETUA RT 003
4	MOCH. ADI SUYONO	KETUA RT 004
5	M. HUSMAN	KETUA RT 005

d. Kelurahan Ragunan

NO	NAMA	JABATAN
1	SUHARTONO	KETUA RW 01
2	YUSHERI DIANSYAH	KETUA RT 001
3	MIA YUNIARSIH	KETUA RT 002
4	DENIS AGUSTIN	KETUA RT 003
5	NUR ASMAN	KETUA RT 004
6	ISHAK	KETUA RT 005
7	HASANUDIN	KETUA RT 006
8	KARYADIH	KETUA RT 007
9	SURYADI SE	KETUA RT 008
	MAKMUR	KETUA RW 02
1	SANUSI	KETUA RT 001
2	M. REMAN	KETUA RT 002
3	ASEP KUSTIAWAN	KETUA RT 003
4	YADIH	KETUA RT 004
5	H. FATKHUROHMAN	KETUA RT 005
6	MUHAMMAD YUNUS CRISTIANTO	KETUA RT 006
7	JAMILAH	KETUA RT 008
8	BEDJO ARIANTO	KETUA RT 009/
	MULYADIH	KETUA RW 03
1	ASMAWI	KETUA RT 001
2	ADITYA PRATAMA	KETUA RT 002
3	EKO HENDRO SUPRAYITNO	KETUA RT 003
4	MINIARTI	KETUA RT 004
5	ATMINAH	KETUA RT 005

NO	NAMA	JABATAN
6	MUHAMAD ARDIANSYAH	KETUA RT 006
7	CASNUDIN	KETUA RT 007
8	ABDUL ANAZ	KETUA RT 008
9	SUKASNO	KETUA RT 009
10	ABDUL KHAIR	KETUA RT 010
	SUNARDI	KETUA RW 04
1	DADANG SULAEMAN	KETUA RT 001
2	ASMAWI	KETUA RT 002
3	FIRMANSYAH	KETUA RT 003
4	ENDRO WALUYO	KETUA RT 004
5	SYAHRIL ABDUL LATIF	KETUA RT 005
6	SUTRISMAN	KETUA RT 006
7	ANWAR SAID A.MD	KETUA RT 007
8	ADE RESWARA	KETUA RT 008
9	WIDI TRI SUNGKOWO	KETUA RT 009
10	ASMARIH	KETUA RT 010
11	HERI SANTOSO	KETUA RT 011
	YAYAT HIDAYAT	KETUA RW 05
1	ACHMAD ROMLIIH	KETUA RT 001
2	MATARIS	KETUA RT 002
3	RISDIANTO ABDULLAH	KETUA RT 003
4	EKO WIDIYANTO	KETUA RT 004
5	BAMBANG SUMINAR	KETUA RT 005
6	SUNARYANA EKO P. FX	KETUA RT 006
7	NY BUDI MARHAENI	KETUA RT 007
8	SAINIH	KETUA RT 008
9	SUBUR SAPUTRA	KETUA RT 009
10	NASIR	KETUA RT 010
11	ZAINAL ARIFIN	KETUA RT 011
12	MUHAMAD HUSIN	KETUA RT 012
13	SIGIT WIBOWO	KETUA RT 013
14	UKI TIAMUNAH	KETUA RT 014
15	PURWANTO	KETUA RT 015
	WINO SUMARNO, SS. MPD	KETUA RW 06
1	FAHMI INDRIATI	KETUA RT 001
2	ENNY PURWANTY, SE	KETUA RT 002
3	SRI PARIAKSI, SH	KETUA RT 003
4	KOMPES POL (PURN) AMINAH, BSC	KETUA RT 004
5	INDRA SETIAWAN	KETUA RT 005

NO	NAMA	JABATAN
6	KARSONO EKO RAHARDJO	KETUA RT 006
7	AIPTU ARGO PRIANTONO	KETUA RT 007
8	AIPTU TRIYONO WASKITA	KETUA RT 008
9	POL. IPTU. M AZWAR NUR, SH	KETUA RT 009
10	CALIM	KETUA RT 010
	SUARDI	KETUA RW 07
1	DAELAMI	KETUA RT 001
2	MUHAMAD	KETUA RT 004
3	YAHMAN	KETUA RT 005
4	HENDRA IRAWAN	KETUA RT 006
5	PARLIN S	KETUA RT 007
6	SURIPTO	KETUA RT 008
7	NURSALIM	KETUA RT 010
8	EVI KOMALASARI	KETUA RT 011
	SARING	KETUA RW 08
1	BUDI HARJADI	KETUA RT 001
2	SAHROJI	KETUA RT 002
3	SYARIFUDIN	KETUA RT 003
4	RUDI HERMANTO	KETUA RT 004
5	AGUS HERMAWAN	KETUA RT 005
6	NASIR	KETUA RT 006
7	ACHMAD DJUNAIDI	KETUA RT 007
8	MUHAMMAD ARFAH	KETUA RT 008
9	MUHAMMAD HELMI	KETUA RT 009
10	RACHMAT TRIONO	KETUA RT 010
11	WARSITO	KETUA RT 011
12	WASDHI YUDHI	KETUA RT 012
13	SOLIKIN HADI CAHYONO, S.PD	KETUA RT 013
14	ASMANIH	KETUA RT 014
	AHMAD ZAKKY FUADI	KETUA RW 09
1	RACHMAN	KETUA RT 001
2	JAMALLUDIN	KETUA RT 002
3	VECKY TOLOLIU	KETUA RT 003
4	ROHANA	KETUA RT 004
5	MUHAMAD	KETUA RT 005
6	SUGENG RIYADI	KETUA RT 006
7	SAMSUL ARIF	KETUA RT 007
8	SAMSURI	KETUA RT 008
9	AGUS SULISTIONO	KETUA RT 009
10	ARIEF SUWANTO	KETUA RT 010

NO	NAMA	JABATAN
	AHMAD RAMDANI	KETUA RW 10
1	MURDIANTO SETIYOAJI	KETUA RT 001
2	NUR UTAMI SURYANI	KETUA RT 002
3	MUHAMAD YUSUF	KETUA RT 003
4	HJ. TINI SURATIAH	KETUA RT 004
5	AMIR	KETUA RT 005
6	MULYONO	KETUA RT 006
7	EDI NURNINGSIH	KETUA RT 007
8	SAMSIAH	KETUA RT 008
	KHOZIN	KETUA RW 11
1	IBNUTOMO HADIMURTIKARTIKO	KETUA RT 001
2	KUS SUMAWATI	KETUA RT 002
3	DARMANSYAH SIREGAR	KETUA RT 003
4	ATANG ATMAJA	KETUA RT 004
5	SUKARLAN	KETUA RT 005

e. <u>Kelurahan Pejaten Timur</u>

NO	NAMA	JABATAN
1	MULYADI	Ketua RW 001
2	MUKTI	Ketua RT 001
3	MARDIANA, AMD	Ketua RT 002
4	DONNY AGUNG SATRIYANTO	Ketua RT 003
5	NURYANTINI	Ketua RT 004
6	M SOLEH	Ketua RT 005
7	M. AMAS LAHAT, SAG	Ketua RT 006
8	SUSANTO BASUKI	Ketua RT 007
9	IR. VIVIMARTIYANI	Ketua RT 008
10	DIAN AYUNINGTYAS	Ketua RT 009
11	KENNY DEWI JUWITA	Ketua RT 010
12	BAY HAKKI	Ketua RT 011
13	KHOTIB	Ketua RT 012
14	KUSWORO	Ketua RT 013
15	D I M Y A T I	Ketua RT 014
	HASBULAH, SH	Ketua RW 002
1	SYAHLAN	Ketua RT 001
2	SUKAMTO	Ketua RT 002
3	NUNUNG MUGIADI	Ketua RT 003
4	CHUROTUL AINI	Ketua RT 004
5	FERRY JUSUF	Ketua RT 005

NO	NAMA	JABATAN
6	HADIAT	Ketua RT 006
7	MIDUN BIN MUSA	Ketua RT 007
8	DHARMA AKHYUZI, SH	Ketua RT 008
9	SEPTIAN M FAHMI	Ketua RT 009
	SUPANGAT, SP	Ketua RW 003
1	SUWANDA	Ketua RT 001
2	MAHMUD	Ketua RT 002
3	MUCHAMAD NOER	Ketua RT 003
4	MUSTAID	Ketua RT 004
5	MULYADI	Ketua RT 005
6	MASURI	Ketua RT 006
7	KASDURI RAHARJO	Ketua RT 007
8	FAHRI PRATAMA SEPTYANTO	Ketua RT 008
9	DYAN TRI AGUS W	Ketua RT 009
10	NASRULLAH	Ketua RT 010
	SUGENG PURWOKO	Ketua RW 004
1	SUJATMIKO, S.SOS	Ketua RT 001
2	JAYADI, S.E., M.M., M.Sos	Ketua RT 002
3	MUHAMMAD FAIZ ELHAQ	Ketua RT 003
4	WIJI PRATOMO, S.Ikom, M.M.	Ketua RT 004
5	MOCH. KHAFID, S.Ag. M.M.	Ketua RT 005
6	TOTO YULIATNO, S.Pd.	Ketua RT 006
7	MUCHAMAD NURIL HUDA, S.Sos., M.Si.	Ketua RT 007
8	DJUMADI, S.E., M.Si.	Ketua RT 008
9	DIAN ARIFIANTO	Ketua RT 009
10	HUDI ISTANTO	Ketua RT 010
11	ZAMRONI, S.T.	Ketua RT 011
12	SONNY HADIWIJAYA	Ketua RT 012
13	WISNOE RISDIYANTO	Ketua RT 013
	ABDUR RAHMAN	Ketua RW 005
1	RUDY TJAHYONO	Ketua RT 001
2	GADIH RANTI	Ketua RT 002
3	M SYAMSUL BAHRI	Ketua RT 003
4	SURYADI	Ketua RT 004
5	SUWARDI	Ketua RT 005
6	MOH. NAPIS	Ketua RT 006
7	NURJANAH	Ketua RT 007
8	EDDY SOFYAN	Ketua RT 008
9	MASKAN. S	Ketua RT 009

NO	NAMA	JABATAN
10	MAD YAMIN	Ketua RT 010
11	ABU BAKAR	Ketua RT 011
12	DESY ANDRIYANI	Ketua RT 012
13	MUSTOFA	Ketua RT 013
14	HASANNUDIN	Ketua RT 014
	LUTFI ADITYA	Ketua RW 006
1	WAWAN KURNIAWAN	Ketua RT 001
2	IDWAN MULFI	Ketua RT 002
3	DWI SANTOSO	Ketua RT 003
4	A.DJAIS	Ketua RT 004
5	SARIF HIDAYATULLOH	Ketua RT 005
6	Hj. WARDAH	Ketua RT 006
7	KHAIRUSSOLAH	Ketua RT 007
8	IBNU AWALUN	Ketua RT 008
9	A NURULLAH	Ketua RT 009
10	RIHANOLLAH MUBARAQ	Ketua RT 010
11	HAMZAH	Ketua RT 011
12	ACHMAD	Ketua RT 012
13	EDY PRIYONO	Ketua RT 013
14	DJAMALUDDIN	Ketua RT 014
15	ABD KADIR	Ketua RT 015
16	SUDARMADJI	Ketua RT 016
	MUHAMMAD FARID, H	Ketua RW 007
1	SIH PRAMANA	Ketua RT 001
2	SABRI PRABOWO	Ketua RT 002
3	SUPARTINI	Ketua RT 003
4	EDI PURWANTO	Ketua RT 004
5	NASTUTI	Ketua RT 005
6	RURI KURNIAWAN, SE	Ketua RT 006
7	UBAIDILAH	Ketua RT 007
8	HASANUL HAKIM MULYANTO	Ketua RT 008
9	ACEP ZULIANSYAH	Ketua RT 009
10	PETY INDRIANI	Ketua RT 010
11	YAYAT SUPRIYATNA	Ketua RT 011
12	TUGI RAHAYUNINGSIH	Ketua RT 012
13	SRI SUMARTINI	Ketua RT 013
14	ABU BAKAR	Ketua RT 014
15	DEWI TRIANI HILDANINGSIH	Ketua RT 015
16	MOHAMAD SAHRUL	Ketua RT 016
17	ALAMSYAH THOYIB	Ketua RT 017

NO	NAMA	JABATAN
	MARSUDI	Ketua RW 008
1	ACHMAD ZAINI	Ketua RT 001
2	TITIN	Ketua RT 002
3	YOERIZAL AUDY	Ketua RT 003
4	ACHMAD LUCKY FADILLAH	Ketua RT 004
5	ASEP SOFYAN	Ketua RT 005
6	RIDWAN	Ketua RT 006
7	SAIFUDDIN	Ketua RT 007
8	IDA RUYATI	Ketua RT 008
9	USNAWATI	Ketua RT 009
10	RIFA ARTA MEDIA	Ketua RT 010
11	AL HASAN BASRI, SE	Ketua RT 011
12	SULARDI	Ketua RT 012
13	SRI MULYATI	Ketua RT 013
14	H. BUDIONO	Ketua RT 014
	SULAEMAN	Ketua RW 009
1	NASRULLAH	Ketua RT 001
2	SUPARJAN	Ketua RT 002
3	HERMAN BANDARSYAH	Ketua RT 003
4	RIDWAN ARIFIN	Ketua RT 004
5	RIANTO	Ketua RT 005
6	SRI INDRIYANI	Ketua RT 006
7	POMO	Ketua RT 007
8	DALIMAN	Ketua RT 008
9	MURSALI	Ketua RT 009
10	KHATMAN	Ketua RT 010
11	SRI RAHAYU	Ketua RT 011
12	ALI IMRON	Ketua RT 012
13	MUHAMMAD MACHMUB SYAMSUDIN	Ketua RT 013
14	TEGUH PRAYITNO	Ketua RT 014
15	BAMBANG SUPRIYANTO	Ketua RT 015
16	HAMDANIH	Ketua RT 016
	MURAFIK	Ketua RW 010
1	NUR SAMSAH	Ketua RT 001
2	MUJIANTO	Ketua RT 002
3	ATRIANKO	Ketua RT 003
4	DRS SUGENG RAHARDJO	Ketua RT 004
5	JOKO MURWITO	Ketua RT 005
6	JULARSIH	Ketua RT 006

NO	NAMA	JABATAN
7	MAHESA	Ketua RT 007
8	VIKKY RAMDAN	Ketua RT 008
9	NANDA JULIAN	Ketua RT 009
10	DENI IRFANI	Ketua RT 010
11	SYAMSURI	Ketua RT 011
12	YAHUZAH	Ketua RT 012
13	SUJASNO	Ketua RT 013
	ABDUL AZIZ	Ketua RW 011
1	ABDUL MARJAN	Ketua RT 001
2	MASWANIH	Ketua RT 002
3	MULYANI	Ketua RT 003
4	FATHULLAH	Ketua RT 004
5	H. ARISTIYONO	Ketua RT 005
6	SANURI	Ketua RT 006
7	SRI SUNARSIH	Ketua RT 007
8	M. RUSLI	Ketua RT 008
9	ANDA SYUHADA	Ketua RT 009
10	PATULLAH	Ketua RT 010

f. <u>Kelurahan Pejaten Barat</u>

NO	NAMA	JABATAN
	SULASIH, S.E.	KETUA RW 01
1	Ibrahim	Ketua RT 001
2	M.Sulastri	Ketua RT 002
3	Ade Subagio	Ketua RT 003
4	Tachyat Hidayat	Ketua RT 004
5	Mulyono	Ketua RT 005
6	Nurhasan	Ketua RT 006
7	Wiku Widodo	Ketua RT 007
8	Nurzakiyah	Ketua RT 008
9	Tomy Suryadi	Ketua RT 009
10	Agus Salim	Ketua RT.010
11	Arsyad	Ketua RT 011
12	Kundhori	Ketua RT 012
13	Suyanto	Ketua Rt 013
14	Ahmad Taufik	Ketua Rt 014
15	Muzdalifah	Ketua RT 015
16	Djudjuk Abdul Rozzaq,SH,MSi.	Ketua RT 016
17	Malik Azzudin	Ketua RT 017
18	Achmad Baidawi	Ketua RT 018

NO	NAMA	JABATAN
19	Irwan Setiawan	Ketua RT 019
	Ewo Samono	KETUA RW 02
1	Iswanto	Ketua Rt 001
2	Rini Supriyanti	Ketua RT 002
3	Wahyono	Ketua RT 003
4	Puji Astuti	Ketua RT 004
5	Edy Prayitno	Ketua RT 005
6	Muhamad Riffaldie, SE	Ketua RT 006
7	Marsono	Ketua RT 007
	Agus Bachtiar	KETUA RW 03
1	Syahrul Agustin Saputra	Ketua RT 001
2	Chairullah	Ketua RT 002
3	Agus Supriatno Rasikin	Ketua RT 003
4	Muji Asih	Ketua RT 004
5	Sumiati	Ketua RT 005
6	Tizzar Pradana	Ketua RT 006
7	Lamiran	Ketua RT 007
8	Fitri Lestari	Ketua RT 008
9	Zarkasih	Ketua RT 009
10	E.Dachlan	Ketua RT 010
11	Ridho Trimanto	Ketua RT 011
12	Abdul Hakim	Ketua RT 012
13	Jamaludin	Ketua RT 013
14	Fathul Korib	Ketua RT 014
15	Siti Suryani	Ketua Rt 015
16	Murtani	Ketua RT 016
17	Zainuddin	Ketua RT 017
	SYAFEI	KETUA RW 04
1	Ida Farida	Ketua RT 001
2	Firmansyah	Ketua RT 002
3	Hasanudin	Ketua RT 003
4	Moh. Bayu Teguh Santoso	Ketua RT 004
5	Mahyuddin	ketua RT 005
6	Abdul Mutholib	Ketua RT 006
7	Suryadi	Ketua RT 007
8	Fitriah	Ketua RT 008
9	Edi suprayitno	Ketua RT 009
10	Lanrianto	Ketua RT 010
11	Achmad Arif Wiharto	Ketua RT 011
12	Achmad Mulyadi	Ketua RT 012

NO	NAMA	JABATAN
13	Sofyan H. Achmad	Ketua RT 013
14	Tri Eviani	Ketua RT 014
	Bambang Eka	KETUA RW 05
1	Sarmili	Ketua RT 001
2	Mohamad Fachri	Ketua RT 002
3	Roro Lestari	Ketua RT 003
4	Mohamad Firdaus Tirtamas	Ketua RT 004
5	Asmawi	Ketua RT 005
6	Sanusi	Ketua RT 006
7	Adam	Ketua RT 007
8	Muhd Zafrullah Haq	Ketua RT 008
9	Muhammad Afandi	Ketua RT 009
10	Bambang Widjanarko	Ketua RT 010
11	Syarifudin	KetuaRt 011
12	Margareta Retno ,s	Ketua RT 012
	GUSTI MADE IVAN ADINES	KETUA RW 06
1	Karisan	Ketua RT 001
2	Fransiska Wijaya	Ketua RT 002
3	M. Rafiie Lamri	Ketua RT 003
4	Nindita Putri	Ketua RT 004
5	Fitri Yanti	Ketua RT 005
6	Sofie Andriani	Ketua RT 006
7	S.Titayanto Pieter	Ketua RT 007
	ROHADY	KETUA RW 07
1	Amir Hamzah	Ketua RT 001
2	Marzuki	ketua RT 002
3	Subhan	Ketua RT 003
4	Safari	Ketua Rt 004
5	Darsono	Ketua RT 005
6	Setiati	Ketua RT 006
7	Mohammad Yacob	Ketua RT 007
8	Achmad Foead	Ketua RT 008
9	Sahrudin	Ketua RT 009
	Drs. H. A. R. Khairi	KETUA RW 08
1	Ferdian Setiawan	Ketua RT 001
2	Nurdiansyah	Ketua RT 002
3	Mansyur Syah	Ketua RT 003
4	Arief Rahman	Ketau RT 004
5	Mawaddah	Ketua RT 005
6	Madani, SE	Ketua Rt 006

NO	NAMA	JABATAN
7	Septemi Indriana	Ketua RT 007
8	H.Bunyamin	Ketua RT 008
9	Mahmud	Ketua RT 009
10	H Suryadi	Ketua RT 010
11	Harun	Ketua RT 011
12	Hanrozan Haznam	Ketua RT 012
13	Herman Felani	Ketua RT 013
14	Maji	Ketua RT 014
15	Sarwani	Ketua RT 015
16	Rebo	Ketua RT 016

g. <u>Kelurahan Kebagusan</u>

NO	NAMA	JABATAN
1	AHMAD ISNAINI	Ketua RW.01
2	MANSURIH	Ketua RT.01
3	SYAIFUL RAHMAN	Ketua RT.02
4	KHRISTIAN SLAMET RAHARJO	Ketua RT.03
5	SYAMSUL FUAD	Ketua RT.04
6	AWALUDIN	Ketua RT.05
7	HARMAIN	Ketua RT.06
8	PUAD	Ketua RT.07
	DRS.H.ASMAWI.S	Ketua RW.02
1	SUDJIMAN	Ketua RT.01
2	ABDULLOHSANI	Ketua RT.02
3	JOKO SUSILO	Ketua RT.03
4	RIDUAN	Ketua RT.04
5	MURSIDI	Ketua RT.05
6	WAHYUDIN	Ketua RT.06
7	H. LUDFI RACHMAN	Ketua RT.07
8	ACHMADI SOPIAN	Ketua RT.08
9	EKO SUTRISNO	Ketua RT.09
10	MARHADI	Ketua RT.010
11	SAMSURI	Ketua RT.011
	MARULLOH	Ketua RW.03
1	MOHAMAD NUR	Ketua RT.01
2	SUPRIYANTO	Ketua RT.02
3	KHUSNUL KHULUK	Ketua RT.03
4	AHMAD YANI	Ketua RT.04
5	H. BIBIT SAMSURI	Ketua RT.05
6	ABDUL HAKIM	Ketua Rt 06

NO	NAMA	JABATAN
7	SUSILOWATI	Ketua RT.07
8	JOKO LEKSONO	Ketua RT.08
9	SUPRAPTO	Ketua RT.09
10	SABARI	Ketua RT.010
11	WISNU KURNIAWAN	Ketua RT.011
12	KUSNO	Ketua RT.012
13	RUBIMAN	Ketua RT.013
14	EEP SAEPULOH BIN APAY	Ketua RT.014
15	ANDI SOPIAN	Ketua RT.015
	BUSRONI	Ketua RW.04
1	AHMAD RIFAI MUBAROK	Ketua RT.01
2	DARMAWAN SARIFUDIN	Ketua RT.02
3	ISMADI	Ketua RT.03
4	TRESA NUR AGUSTIN	Ketua RT.04
5	AGUS	Ketua RT.05
6	HERLINA	Ketua RT.06
7	BUNYANIH	Ketua RT.07
8	MUCHLIS	Ketua RT.08
9	MASUDIN RASYID	Ketua RT.09
10	MURNIATI	Ketua RT.010
11	ABDUSY SYAKUR	Ketua RT.011
12	SUWITO	Ketua RT.012
	TURMIN MS NOOR	Ketua RW.05
1	ASENI RUSDIYANTO	Ketua RT.01
2	DENI KURNIAWAN	Ketua RT.02
3	AGUS SALIM	Ketua RT.03
4	HJ. ENDA ROSEWENDA	Ketua RT.04
5	PANJI MAHAR KUMALA	Ketua RT.05
6	JAHIDIN	Ketua RT.06
7	DANANG SUGENG RIYADI	Ketua RT.07
8	HAFIZOH	Ketua RT.08
9	NASRUN	Ketua Rt.09
10	MUHAMAD KUKUH SAPUTRA	Ketua RT.010
	SUBANDI ILYAS	Ketua RW.06
1	NANDANG HIDAYAT	Ketua RT.01
2	ACHMAD	Ketua RT.02
3	WIYONO	Ketua RT.03
4	SONHAJI	Ketua RT.04
5	MATROJIH	Ketua RT.05
6	AHMAD SAIHU	Ketua RT.06

NO	NAMA	JABATAN
7	TUTI ALAWIYAH	Ketua RT.07
8	MUCHAMAD PRIBADI	Ketua RT.08
9	DEDE SULAIMAN	Ketua RT.09
10	NAMIN B MUHAMAD	Ketua RT.010
11	BUDININGRUM	Ketua RT.011
12	IDA SUHADA	Ketua RT.012
	IMAM HARMAIN	Ketua RW.07
1	AMRUDIN	Ketua RT.01
2	HIDAYAT	Ketua RT.02
3	WAHONO DWI SETIANTO	Ketua RT.03
4	MUHAMMAD SOFIAN	Ketua RT.04
5	MUHAMAD HAIRUDIN	Ketua RT.05
6	AGUS KOSASIH	Ketua RT.06
7	IRWAN	Ketua RT.07
8	UMAR DANI	Ketua RT.08
9	SAYID	Ketua RT.09
10	DADANG SUPANDY	Ketua RT.010
11	RUSMIYATI	Ketua RT.011
	MADANIH	Ketua RW.08
1	MUHAMMAD HARYONO	Ketua RT.01
2	AMRULLAH	Ketua RT.02
3	WIDIYANINGSIH	Ketua RT.03
4	SULAEMAN	Ketua RT.04
5	AHMAD ZAINI	Ketua RT.05
6	ACHMAD MUHYIDDIN	Ketua RT.06
7	AGUS SUGIHARTO	Ketua RT.07
8	AHMAD BARLIANSYAH	Ketua RT.08
9	AGUNG MUHAMMAD YUSUF	Ketua RT.09
10	MUJIONO	Ketua RT.010

6. Kesatuan Bangsa

6.1 Pembinaan Organisasi Kemasyarakatan

Kegiatan meningkatkan kesatuan dan persatuan bangsa di wilayah Kecamatan Pasar Minggu pada tahun 2025 terus dilaksanakan. Kegiatan yang dilakukan yaitu dengan memanfaatkan keberadaan RT/RW sebagai organisasi kemasyarakatan yang diakui, dibina oleh Pemerintah dan organisasi kemasyarakatan lainnya juga ikut dilibatkan dalam

kegiatan melaksanakan siskamling, mengantisipasi tawuran antar warga.

Selain itu dalam meningkatkan kerukunan umat beragama di lingkungan Kecamatan Pasar Minggu, terus mengadakan pertemuan dengan tokoh masyarakat, tokoh agama, alim ulama dan pengurus partai politik yang akan memberikan pandangan dan pendapat dalam menyelesaikan konflik yang ada di masyarakat.

6.2 Penyelenggaraan Koordinasi

Penyelenggaraan koordinasi Muspika dan Kepala Kelurahan dilaksanakan berdasarkan keputusan Walikotamadya Jakarta Selatan Nomor 63 tahun 1991 yaitu minimal satu kali dalam dua bulan serta sewaktu-waktu apabila diperlukan. Rapat koordinasi ini membahas masalah yang mendesak untuk segera diselesaikan, monitoring wilayah dari gangguan Kamtibmas serta penanganan masalah penertiban PMKS dan penanganan pemberantasan Narkoba dan judi togel, penanganan pak ogah dan pedagang asongan, tawuran dan masalah-masalah lainnya.

Rekapitulasi Kegiatan Hasil Penertiban
Kecamatan Pasar Minggu Tahun 2025

NO	JENIS KEGIATAN	JUMLAH	DENDA	KETERANGAN
1	2	3	4	5
1	**Penertiban**			
	Bangunan	-	-	-
	Spanduk Partai/ APK	-	-	-
	Baleho Partai / APK	-	-	-
	Umbul Umbul Partai / APK	-	-	-
	Bendera Partai / Ormas	-	-	-
	Benner Partai / APK	-	-	-
	Keingan Partai / APK	-	-	-
	Spanduk provaktif	-	-	-
	Spanduk Komersil	95	-	Diamankan di Posko Satpol PP Kecamatan

NO	JENIS KEGIATAN	JUMLAH	DENDA	KETERANGAN
				Pasar Minggu
	Umbul Umbul	-	-	-
	Banner	21	-	Diamankan di Posko Satpol PP Kecamatan Pasar Minggu
	Famflet / Tempelan / Poster	6	-	Diamankan di Posko Satpol PP Kecamatan Pasar Minggu
	Reklame	-	-	-
	Baleho	1	-	Diamankan di Posko Satpol PP Kecamatan Pasar Minggu
	Lapak Pedagang	-	-	-
2	**PMKS**		-	
	Gelandangan	-	-	-
	ODGJ	-	-	-
	Pemulung	-	-	-
	Pengamen	-	-	-
3	**PKL**	102	-	dihalau
4	**Informatif**			
	Bangunan Roboh	-	-	-
	Pohon Tumbang	-	-	-
	Banjir/ Genangan Air	-	-	-
	Kebakaran	-	-	
	Penemuan Mayat	-	-	-
5	Obat2an Ilegal			
	THP 2gr	-	-	-
	Tramadol	-	-	-
	Atarax	-	-	-
	zyprazolam 1gr	-	-	-
	Alprazolam	-	-	-
	Euforiss	-	-	-
	Merlopam	-	-	-
	Prohiper	-	-	-
	Valdimex	-	-	-
	Heximer	-	-	-
	Calmlet	-	-	-
Total		225	-	-

8. Pelayanan Terpadu Satu Pintu (PTSP)

Unit Pengelola pelayanan perizinan dan non perizinan pada Kantor Kecamatan Pasar Minggu merupakan unit pengelola dibawah Dinas Penanaman Modal dan Pelayanan Terpadu Satu Pintu (DPMPTSP) Provinsi DKI Jakarta, adapun jumlah perizinan manual dan online Kecamatan Pasar Minggu adalah, sebagai berikut :

Laporan Perizinan UP PM PTSP Kecamatan Pasar Minggu
Tahun 2025

No	NAMA IZIN	Total
1	SURAT PERNYATAAN PENGELOLAAN LINGKUNGAN (SPPL)	0
2	IZIN MENDIRIKAN BANGUNAN - KECAMATAN(RT)	0
3	IZIN PELAKSANAAN STORING JARINGAN UTILITAS	2
4	TANDA DAFTAR PERTUNJUKAN TEMPORER (LOKAL)	7
5	IZIN OPERASIONAL LEMBAGA KURSUS DAN PELATIHAN	6
6	IZIN PENYELENGGARAAN REKLAME (IZIN PENYELENGGARAAN REKLAME: TIDAK MEMILIKI TLB BR (TATA LETAK BANGUNAN, BANGUNAN REKLAME))	1
7	IZIN PRAKTIK DOKTER HEWAN (PERORANGAN)	2
8	TANDA DAFTAR BURSA KERJA KHUSUS	0
9	IZIN USAHA JASA PELAYANAN PEMAKAMAN	0
10	KARTU TANDA BERJUALAN DAGING	0
11	IZIN RENCANA KOTA (IRK)	0
12	Izin Penyelenggaraan Tempat Uji Emisi	0
13	PECABUTAN SURAT IZIN PRAKTIK DOKTER (DOKTER GIGI SPESIALIS DI FASILITAS PELAYANAN KESEHATAN) - BUKAN PENANGGUNG JAWAB	1
14	PECABUTAN SURAT IZIN PRAKTIK DOKTER (DOKTER SPESIALIS DI FASILITAS PELAYANAN KESEHATAN)	1
15	PECABUTAN SURAT IZIN PRAKTIK DOKTER (DOKTER SPESIALIS PENANGGUNG JAWAB FASILITAS KESEHATAN)	0
16	PENCABUTAN IZIN PRAKTIK APOTEKER PENANGGUNG JAWAB	1
17	PENACABUTAN SURAT IZIN PRAKTIK DOKTER (DOKTER SPESIALIS DI FASILITAS PELAYANAN KESEHATAN)	0
18	SURAT IZIN PRAKTIK PENATA ANESTESI (DI FASILITAS PELAYANAN KEFARMASIAN)	0
19	SURAT IZIN PRAKTIK PENATA ANESTESI (DI FASILITAS PELAYANAN KESEHATAN	0
20	PENCABUTAN SURAT IZIN PRAKTIK PENATA ANESTESI (DI FASILITAS PELAYANAN KESEHATAN)	0
21	SURAT IZIN PRAKTIK PENATA ANESTESI (DI FASILITAS PELAYANAN KESEHATAN)	1
22	PENCABUTAN IZIN PRAKTIK APOTEKER BUKAN PENANGGUNG JAWAB	1
23	PENCABUTAN SURAT IZIN PRAKTIK APOTEKER (SIP APOTEKER) - DI FASILITAS PELAYANAN KEFARMASIAN DISTRIBUSI PENYALURAN	13

No	NAMA IZIN	Total
24	PENCABUTAN SURAT IZIN PRAKTIK DOKTER (DOKTER SPESIALIS DI FASILITAS PELAYANAN KESEHATAN)	10
25	PENCABUTAN SURAT IZIN PRAKTIK DOKTER (DOKTER GIGI SPESIALIS DI FASILITAS PELAYANAN KESEHATAN) - BUKAN PENANGGUNG JAWAB	2
26	PENCABUTAN SURAT IZIN PRAKTIK DOKTER (DOKTER UMUM PENANGGUNG JAWAB FASILITAS PELAYANAN KESEHATAN)	3
27	PENCABUTAN SURAT IZIN PRAKTIK DOKTER SPESIALIS (DI FASILITAS PELAYANAN KESEHATAN)	7
28	PENCABUTAN SURAT IZIN PRAKTIK DOKTER (DOKTER SPESIALIS PENANGGUNG JAWAB FASILITAS PELAYANAN KESEHATAN)	2
29	PENCABUTAN SURAT IZIN PRAKTIK DOKTER (DOKTER SPESIALIS PRAKTIK PERORANGAN)	0
30	PENCABUTAN SURAT IZIN PRAKTIK DOKTER UMUM (DI FASILITAS PELAYANAN KESEHATAN)	1
31	PENCABUTAN SURAT IZIN PRAKTIK DOKTER (DOKTER UMUM PERORANGAN)	2
32	PENCABUTAN SURAT IZIN PRAKTIK PERAWAT GIGI (DI FASILITAS KESEHATAN)	1
33	PENCABUTAN SURAT IZIN PRAKTIK PEREKAM MEDIS (DI FASILITAS PELAYANAN KESEHATAN)	0
34	PENCABUTAN SURAT IZIN PRAKTIK RADIOGRAFER (DI FASILITAS KESEHATAN)	0
35	PENCABUTAN SURAT IZIN PRAKTIK TENAGA GIZI (DI FASILITAS PELAYANAN KESEHATAN)	0
36	PENCABUTAN SURAT IZIN PRAKTIK TENAGA SANITARIAN (DI FASILITAS PELAYANAN KESEHATAN)	0
37	PENCABUTAN SURAT IZIN PRAKTIK TENAGA TEKNIS KEFARMASIAN (DI FASILITAS KEFARMASIAN)	1
38	SURAT IZIN PRAKTIK AHLI TEKNOLOGI LABORATORIUM MEDIK	17
39	SURAT IZIN PRAKTIK APOTEKER (SIP APOTEKER) - DI FASILITAS PELAYANAN KEFARMASIAN DISTRIBUSI PENYALURAN	17
40	SURAT IZIN PRAKTIK APOTEKER (SIPA) KESATU	1
41	SURAT IZIN PRAKTIK BIDAN (PERORANGAN)	0
42	SURAT IZIN PRAKTIK (SIP) DOKTER (DOKTER GIGI PRAKTIK PERORANGAN)	1
43	SURAT IZIN PRAKTIK DOKTER (DOKTER GIGI PENANGGUNG JAWAB FASILITAS PELAYANAN KESEHATAN)	0
44	SURAT IZIN PRAKTIK DOKTER (DOKTER GIGI SPESIALIS DI FASILITAS PELAYANAN KESEHATAN) - BUKAN PENANGGUNG JAWAB	3
45	SURAT IZIN PRAKTIK (SIP) DOKTER GIGI SPESIALIS (DI FASILITAS PELAYANAN KESEHATAN)	1
46	SURAT IZIN PRAKTIK DOKTER (DOKTER GIGI SPESIALIS DI FASILITAS PELAYANAN KESEHATAN)	2
47	SURAT IZIN PRAKTIK DOKTER (DOKTER SPESIALIS PENANGGUNG JAWAB FASILITAS KESEHATAN)	0
48	SURAT IZIN PRAKTIK (SIP) DOKTER SPESIALIS (DI FASILITAS PELAYANAN KESEHATAN)	5
49	SURAT IZIN PRAKTIK DOKTER (DOKTER SPESIALIS PRAKTIK PERORANGAN)	0

No	NAMA IZIN	Total
50	SURAT IZIN PRAKTIK DOKTER (DOKTER UMUM PENANGGUNG JAWAB FASILITAS KESEHATAN)	0
51	SURAT IZIN PRAKTIK DOKTER (DOKTER UMUM PENANGGUNG JAWAB FASILITAS PELAYANAN KESEHATAN)	0
52	SURAT IZIN PRAKTIK (SIP) DOKTER DOKTER UMUM PERORANGAN)	3
53	SURAT IZIN PRAKTIK FISIOTERAPIS (DI FASILITAS KESEHATAN)	0
54	SURAT IZIN PRAKTIK OKUPASI TERAPI (DI FASILITAS KESEHATAN)	0
55	SURAT IZIN PRAKTIK OKUPASI TERAPI (DI FASILITAS PELAYANAN KESEHATAN)	0
56	SURAT IZIN PRAKTIK PERAWAT GIGI (DI FASILITAS KESEHATAN)	0
57	SURAT IZIN PRAKTIK PEREKAM MEDIS (DI FASILITAS KESEHATAN)	0
58	SURAT IZIN PRAKTIK PEREKAM MEDIS (DI FASILITAS PELAYANAN KESEHATAN)	4
59	SURAT IZIN PRAKTIK PSIKOLOG KLINIS (DI FASILITAS PELAYANAN KESEHATAN)	0
60	SURAT IZIN PRAKTIK RADIOGRAFER (DI FASILITAS KESEHATAN)	0
61	SURAT IZIN PRAKTIK RADIOGRAFER (DI FASILITAS PELAYANAN KESEHATAN)	1
62	SURAT IZIN PRAKTIK REFRAKSIONIS OPTISIEN (DI FASILITAS KESEHATAN)	0
63	SURAT IZIN PRAKTIK TENAGA GIZI (DI FASILITAS PELAYANAN KESEHATAN)	3
64	SURAT IZIN PRAKTIK TENAGA SANITARIAN (DI FASILITAS KESEHATAN)	1
65	SURAT IZIN PRAKTIK TENAGA SANITARIAN (DI FASILITAS PELAYANAN KESEHATAN)	1
66	SURAT IZIN PRAKTIK TENAGA TEKNIS KEFARMASIAN (DI FASILITAS KEFARMASIAN)	0
67	SURAT IZIN PRAKTIK TENAGA TEKNIS KEFARMASIAN (DI FASILITAS PELAYANAN KEFARMASIAN)	18
68	SURAT IZIN PRAKTIK TERAPI WICARA (DI FASILITAS KESEHATAN)	0
69	SURAT IZIN PRAKTIK TERAPIS GIGI DAN MULUT (DI FASILITAS KESEHATAN)	1
70	SURAT IZIN PRAKTIK TERAPIS GIGI DAN MULUT (DI FASILITAS PELAYANAN KESEHATAN)	10
71	PENCABUTAN SURAT IZIN PRAKTIK TENAGA TEKNIS KEFARMASIAN (DI FASILITAS PELAYANAN KEFARMASIAN)	3
72	SURAT IZIN PRAKTIK DOKTER (DOKTER SPESIALIS DI FASILITAS PELAYANAN KESEHATAN)	24
73	PENCABUTAN SUAT IZIN PRAKTIK APOTEKER (SIP APOTEKER) - DI FASILITAS PELAYANAN KEFARMASIAN DISTRIBUSI PENYALURAN	1
74	SURAT IZIN PRAKTIK ELEKTROMEDIS (DI FASILITAS PELAYANAN KESEHATAN)	0
75	SURAT IZIN PRAKTIK TERAPI WICARA (DI FASILITAS PELAYANAN KESEHATAN)	0
76	SURAT IZIN PRAKTIK AKUPUNTUR TERAPIS - PRAKTIK PERORANGAN	0
77	SURAT IZIN PRAKTIK FISIKA MEDIK (DI FASILITAS PELAYANAN KESEHATAN)	0
78	PENCABUTAN SURAT IZIN PRAKTIK AHLI TEKNOLOGI LABORATORIUM	10

No	NAMA IZIN	Total
	MEDIK	
79	PENCABUTAN SURAT IZIN PRAKTIK RADIOGRAFER (DI FASILITAS PELAYANAN KESEHATAN)	1
80	REVISI GELAR SURAT IZIN PRAKTIK DOKTER (DOKTER SPESIALIS DI FASILITAS PELAYANAN KESEHATAN)	0
81	SURAT IZIN PRAKTIK FISIOTERAPIS (DI FASILITAS PELAYANAN KESEHATAN)	4
82	SURAT IZIN PRAKTIK REFRAKSIONIS OPTISIEN (DI FASILITAS PELAYANAN KESEHATAN)	3
83	IZIN OPERASIONAL KLINIK	0
84	PENCABUTAN SURAT IZIN PRAKTIK FISIOTERAPIS (DI FASILITAS PELAYANAN KESEHATAN)	0
85	PENCABUTAN SURAT IZIN PRAKTIK (SIP) DOKTER (DOKTER GIGI SPESIALIS DI FASILITAS PELAYANAN KESEHATAN)	0
86	SURAT IZIN PRAKTIK AHLI TEKNOLOGI LABORATORIUM	0
87	SURAT IZIN PRAKTIK TEKNISI KARDIOVASKULER (DI FASILITAS KESEHATAN)	0
88	Keterangan Rencana Kota (KRK)	14
89	IZIN PENYELENGGARAAN PENDIDIKAN KHUSUS	1
90	Layanan Jasa Design Gambar Teknik Perizinan dan Non Perizinan Gratis	20
91	PENCABUTAN SURAT IZIN PRAKTIK APOTEKER (SIP APOTEKER) - DI FASILITAS PELAYANAN KEFARMASIAN	8
92	SURAT IZIN PRAKTIK DOKTER (DOKTER GIGI SPESIALIS PENANGGUNG JAWAB FASILITAS PELAYANAN KESEHATAN)	1
93	SURAT IZIN PRAKTIK PSIKOLOG KLINIS (DI FASILITAS PELAYANAN KESEHATAN)	2
94	PENCABUTAN SURAT IZIN PRAKTIK (SIP) DOKTER (DOKTER SPESIALIS DI FASILITAS PELAYANAN KESEHATAN)	24
95	PENCABUTAN SURAT IZIN PRAKTIK (SIP) PEREKAM MEDIS (DI FASILITAS PELAYANAN KESEHATAN)	1
96	PENCABUTAN SURAT IZIN PRAKTIK (SIP) RADIOGRAFER (DI FASILITAS PELAYANAN KESEHATAN)	2
97	PENCABUTAN SURAT IZIN PRAKTIK (SIP) TENAGA TEKNIS KEFARMASIAN (DI FASILITAS PELAYANAN KEFARMASIAN)	9
98	PENCABUTAN SURAT IZIN PRAKTIK PSIKOLOG KLINIS (DI FASILITAS PELAYANAN KESEHATAN)	1
99	SURAT IZIN PRAKTIK (SIP) BIDAN (PERORANGAN)	1
100	SURAT IZIN PRAKTIK (SIP) FISIKA MEDIK (DI FASILITAS PELAYANAN KESEHATAN)	1
101	SURAT IZIN PRAKTIK (SIP) PSIKOLOG KLINIS (DI FASILITAS PELAYANAN KESEHATAN)	1
102	SURAT IZIN PRAKTIK (SIP) TENAGA TEKNIS KEFARMASIAN (DI FASILITAS PELAYANAN KEFARMASIAN)	2
103	SURAT IZIN PRAKTIK APOTEKER (SIP APOTEKER) - DI FASILITAS PELAYANAN KEFARMASIAN	14
104	PENCABUTAN SURAT IZIN PRAKTIK (SIP) DOKTER (DOKTER GIGI PRAKTIK PERORANGAN)	2

No	NAMA IZIN	Total
105	PENCABUTAN SURAT IZIN PRAKTIK (SIP) FISIOTERAPIS (DI FASILITAS PELAYANAN KESEHATAN)	1
106	PENCABUTAN SURAT IZIN PRAKTIK (SIP) TERAPIS GIGI DAN MULUT (DI FASILITAS PELAYANAN KESEHATAN)	6
106	PENCABUTAN SURAT IZIN PRAKTIK SURAT IZIN PRAKTIK (SIP) DOKTER (DOKTER SPESIALIS DI FASILITAS PELAYANAN KESEHATAN)	1
107	PENCABUTANSURAT IZIN PRAKTIK (SIP) DOKTER (DOKTER GIGI PRAKTIK PERORANGAN)	1
108	SERTIFIKAT LAIK HIGIENE SANITASI JASA BOGATPP	3
109	Izin Kegiatan Lembaga Kesejahteraan Sosial	4
110	Izin Operasional Pusat Kegiatan Belajar Masyarakat	2
111	Pencabutan Surat Izin Praktik Dokter (Dokter Gigi Spesialis Penanggung Jawab Fasilitas Pelayanan Kesehatan)	1
112	IZIN PENDIRIAN SEKOLAH (SMP)	1
113	IZIN PENDIRIAN SEKOLAH (SMA)	1
114	PM1 KECAMATAN	591
115	WARIS	1272
TOTAL		2197

9. Posko Pengaduan Masyarakat

Sesuai dengan Instruksi Gubernur Nomor 94 Tahun 2019 diwajibkan ada petugas penerima pelayanan masyarakat untuk hari kerja sesuai dengan jam kerja dan pada hari Sabtu Pukul 08.00-11.00 wib. Pelaporan melalui Citizen Relation Management (CRM) juga harus segera ditindaklanjuti dengan bukti foto dan lokasi ASN yang melakukan tindak lanjut laporan sesuai dengan Peraturan Gubernur Nomor 39 Tahun 2019 tentang Penyelenggaraan Penanganan Pengaduan Masyarakat melalui aplikasi Citizen Relation Management (CRM) dan Keputusan Sekretaris Daerah Provinsi DKI Jakarta Nomor 22 Tahun 2020 mengenai Pedoman Tindak Lanjut Penanganan Pengaduan Masyarakat melalui Aplikasi Citizen Relation Management (CRM).

Laporan CRM Kecamatan Pasar Minggu Tahun 2025

No.	Kelurahan	Total Aduan Diterima		
		sd Bulan Lalu	Bulan ini	sd Bulan Ini
1	Kecamatan Pasar Minggu	4	2	6
2	Kelurahan Pasar Minggu	40	11	51
3	Kelurahan Pejaten Barat	41	12	53
4	Kelurahan Jati Padang	42	28	70

No.	Kelurahan	Total Aduan Diterima		
		sd Bulan Lalu	Bulan ini	sd Bulan Ini
5	Kelurahan Ragunan	18	6	24
6	Kelurahan Pejaten Timur	45	12	57
7	Kelurahan Kebagusan	43	32	75
8	Kelurahan Cilandak Timur	22	13	35
JUMLAH		**255**	**116**	**371**

10. Penanggulangan Kebakaran dan Penyelamatan (Gulkarmat)

Sektor Penanggulangan Kebakaran dan Penyelamatan Kecamatan mempunyai tugas, antara lain:

1. melaksanakan operasi pemadaman kebakaran, penyelamatan, dan operasi lainnya;
2. melaksanakan kesiapsiagaan unit, peralatan, petugas operasional pemadaman kebakaran dan penyelamatan;
3. menyusun rencana operasi pemadaman kebakaran dan penyelamatan di lingkup Kecamatan;
4. melaksanakan kegiatan pendataan dan pemantauan kesiapan unit, peralatan dan petugas operasional untuk menjamin kelancaran operasi pemadaman kebakaran, penyelamatan dan operasi lainnya lingkup Kecamatan;
5. melaksanakan latihan gabungan operasi pemadaman kebakaran dan penyelamatan di lingkup Kecamatan;
6. mengidentifikasi dan mengumpulkan data terkait penyusunan kajian risiko kebakaran dan penyelamatan pada tingkat Kecamatan sesuai lingkup tugasnya;
7. melaksanakan pengawasan keselamatan petugas operasional di tingkat Kecamatan;
8. melaksanakan operasi pemadaman kebakaran, penyelamatan dan operasi lainnya sesuai dengan lingkup tugasnya;
9. melaksanakan kegiatan pembinaan fisik dan keterampilan petugas operasional di tingkat Kecamatan.

B. SEKSI KESEJAHTERAAN RAKYAT

Kedudukan dan Tugas Seksi Kesejahteraan Rakyat menurut Peraturan Gubernur Provinsi DKI Jakarta Nomor 57 Tahun 2022 Tentang Organisasi dan Tata Kerja Perangkat Daerah adalah :

- melaksanakan pengoordinasian, pendataan, pemantauan dan evaluasi pelaksanaan urusan bidang kesejahteraan rakyat di wilayah Kecamatan;

- memfasilitasi pelaksanaan urusan bidang kesejahteraan rakyat di tingkat Kecamatan;
- melaksanakan pengoordinasian dan pemantauan pelaksanaan tugas dan fungsi UKPD yang menyelenggarakan urusan bidang kesejahteraan rakyat di wilayah Kecamatan;
- melaksanakan pengoordinasian penyusunan Rencana Kerja, Rencana Kerja dan Anggaran UKPD yang menyelenggarakan urusan bidang kesejahteraan rakyat di wilayah Kecamatan;
- melaksanakan pengoordinasian, pelaksanaan, pengembangan, pemantauan dan evaluasi pelaksanaan kegiatan mental spiritual di wilayah Kecamatan;
- melaksanakan pengoordinasian dan pembinaan lembaga masyarakat bidang Kesejahteraan Rakyat tingkat Kecamatan;
- melaksanakan pengoordinasian, pembinaan, pengendalian, pemantauan dan evaluasi kegiatan bidang Kesejahteraan Rakyat yang dilaksanakan oleh Kelurahan;
- melaksanakan pengoordinasian penanganan pengaduan masyarakat bidang kesejahteraan rakyat tingkat Kecamatan;
- memfasilitasi pelaksanaan kegiatan awal surveilans/investigasi kasus penyakit menular di wilayah Kecamatan;
- melaksanakan pengoordinasian pelaksanaan pendataan, verifikasi dan validasi data fakir miskin dan orang tidak mampu; dan
- melaksanakan pengelolaan data dan informasi sesuai lingkup tugasnya.

1. Bidang Keagamaan

Menghadiri kegiatan pengajian PKK Kecamatan Pasar Minggu yang dilaksanakan rutin setiap bulannya serta menghadiri kegiatan rutin FKMT Kecamatan Pasar Minggu, serta mengahadiri kegiatan keagamaan yang dilaksanakan oleh Tingkat Walikota.

Data Tempat Ibadah Kecamatan Pasar Minggu

No	Kelurahan	Masjid	Musholla	Gereja	Wihara
1	Cilandak Timur	13	23	2	1
2	Ragunan	17	27	0	0
3	Kebagusan	18	34	0	0

4	Pasar Minggu	17	20	3	0
5	Jati Padang	15	23	2	0
6	Pejaten Barat	13	12	0	0
7	Pejaten Timur	20	49	0	0
Jumlah		104	173	8	1

2. Bidang Pendidikan

Pendidikan merupakan kunci keberhasilan di masa datang. Untuk tercapainya hal tersebut diperlukan sarana dan tenaga pengajar yang cukup dan memadai. Pemerintah telah berusaha menyediakan sarana pendidikan, demikian juga tenaga pengajar, baik kualitas maupun kuantitas.

Sebagai gambaran sarana pendidikan di Kecamatan Pasar Minggu pada Tahun 2025 adalah sbb :

Data Fasilitas Pendidikan Kecamatan Pasar Minggu

No	Kelurahan	TK	SDN	SD Swasta	SMPN	SMP Swasta	SMK/ SMA Swasta	Perguruan Tinggi
1	Pasar Minggu	10	6	6		3	4	2
2	Jati Padang	8	2	7	1			
3	Cilandak Timur		3	5	2		2	2
4	Ragunan		9					
5	Kebagusan	9	4	4		1	1	
6	Pejaten Barat	9	11	2	2	2	3	
7	Pejaten Timur		9	5	2	2	2	1
Jumlah		36	44	27	8	6	11	5

Kegiatan Bina Keluarga Balita (BKB) yang telah diintegrasikan dengan Pendidikan Anak Usia Dini (PAUD) merupakan salah satu kegiatan yang sangat strategis dalam rangka mewujudkan Sumber Daya Manuasia (SDM) potensial melalui peningkatan kepedulian keluarga khususnya orang tua dalam pengasuhan tumbuh kembang balitanya.

3. Bidang Kesehatan

Fasilitas kesehatan yang ada di wilayah Kecamatan Pasar Minggu adalah sebagai berikut:

Data Posyandu Kecamatan Pasar Minggu

NO.	KELURAHAN	JML RW	JUMLAH POSYANDU	STRATA POSYANDU		
				MADYA	PURNAMA	MANDIRI
1	PEJATEN BARAT	8	22	0	0	22
2	PASAR MINGGU	10	18	0	0	18
3	JATIPADANG	10	30	0	0	30
4	RAGUNAN	11	32	0	0	32
5	CILANDAK TIMUR	7	22	0	0	22
6	PEJATEN TIMUR	11	28	0	0	28
7	KEBAGUSAN	8	27	0	0	27
	JUMLAH	65	155	0	0	179

Data Kelompok Posyandu Lansia Kecamatan Pasar Minggu

No.	Kelurahan	Jumlah Kelompok	Jumlah Anggota
1	Jati Padang	12	387
2	Cilandak Timur	10	84
3	Pasar Minggu	10	68
4	Kebagusan	8	56
5	Ragunan	11	626
6	Pejaten Barat	8	40
7	Pejaten Timur	10	10
Jumlah		54	1.308

Data Pemberdayaan Perempuan dan Pengendalian Penduduk Pada Tahun 2025

No	Program	Indikator	Jumlah	Keterangan
1	Pemberdayaan Perempuan dan Perlindungan Anak	Jumlah KDRT	7	
		Jumlah Rumah Tangga	64.714	
		Jumlah Pengaduan Perlindungan Perempuan	47	

No	Program	Indikator	Jumlah	Keterangan
		dan Anak		
		Jumlah Pengaduan Perlindungan Perempuan dan Anak yang terselesaikan	47	
		Persentase Penyelesaian Pengaduan Perlindungan Perempuan dan Anak dari tindakan kekerasan	100%	
2	Pemberdayaan Masyarakat dan Desa	Jumlah Kelompok Binaan PKK	7	
		Jumlah PKK Aktif	88	
		Jumlah PKK	7	
		Jumlah Posyandu Aktif	179	
		Jumlah Posyandu	179	
3	Pengendalian Penduduk dan KB	Jumlah Peserta KB Aktif	22.694	
		Jumlah Pasangan Usia Subur	32.741	
		Jumlah Akseptor KB (baru)	951	

Kegiatan lain yang dilaksanakan oleh Kasi Kesejahteran Rakyat adalah melakukan monitoring Pemberantasan Sarang Nyamuk (PSN), kegiatan tersebut bertujuan untuk memberikan pengetahuan tentang bagaimana menghindari bahaya Demam Berdarah Dengue (DBD) di masyarakat, kegiatan ini juga untuk memotivasi masyarakat agar selalu membudayakan hidup bersih di lingkungannya, bahwa Demam Berdarah Dengue (DBD) dapat dihindari jika masyarakat peduli dengan kebersihan.

4. Bidang Olah Raga

Olahraga dan berolahraga merupakan hak asasi setiap orang tanpa membedakan ras, agama, kelas sosial, maupun jenis kelamin. Program berolahraga bertujuan mendorong terwujudnya suatu kondisi di mana aktivitas olahraga dapat dilakukan oleh seluruh lapisan masyarakat, tanpa mengenal batas usia, pembedaan jenis kelamin, maupun perbedaan kondisi sosial ekonomi. Di harapkan melalui program olahraga untuk masyarakat akan lebih menyebarluaskan manfaat kesehatan dan sosial yang bisa diperoleh oleh semua anggota masyarakat melalui aktivitas fisik

secara teratur. Kasi Kesejahteraan Masyarakat Kecamatan Pasar Minggu bersama Kasatpel Pemuda dan Olahraga secara rutin memonitoring kegiatan olahraga di masyarakat serta kegiatan bulutangkis di GOR Pasar Minggu, menghadiri kegiatan seleksi pemuda pelopor tingkat nasional.

Mengadakan senam kebugaran jasmani yang dilaksanakan secara rutin setiap hari jumat pagi bertempat di halaman Kantor Kecamatan Pasar Minggu yang disponsori oleh Sudin Pemuda dan Olah Raga Kota Administrasi Jakarta Selatan. Kegiatan senam kebugaran jasmani merupakan suatu wujud nyata untuk menjaga kebugaran tubuh agar selalu optimal didalam melaksanakan tugas. Selain untuk menjaga kebugaran tubuh agar tetap fit, senam kesegaran jasmani juga menjadi ajang untuk mempererat tali silaturahmi antar pegawai. Selain itu kegiatan tersebut juga mendapatkan apresiasi dari masyarakat yang ada di lingkungan Kecamatan Pasar Minggu, yang ikut serta dalam kegiatan senam kebugaran jasmani tersebut.

Data Sarana dan Prasana Olahraga

No.	Kelurahan	Lapangan					Kolam Renang	Ket
		Tenis	Bulu Tangkis	Bola Volli	Bola Basket	Sepak Bola		
1	Jatipadang	21	15	1	2	1	1	
2	Ragunan	1	5	6	1	1	0	
3	Cilandak Timur	4	4	2	4	3	1	Di Kelola oleh Marinir
4	Pejaten Barat	3	13	7	3	13	1	Kolam Renang Komplek
5	Pejaten Timur	1	17	1	4	1	0	
6	Kebagusan	5	28	1	2	3	0	
7	Pasar Minggu	3	10	10	3	6	0	
Jumlah		38	92	28	19	28	3	

5. Pemberdayaan Kesejahteraan Keluarga (PKK)

Pembinaan Kesejahteraan Keluarga (PKK) merupakan gerakan masyarakat yang efektif dengan sasaran keluarga, baik di pedesaan maupun perkotaan. Gerakan ini menjadi strategi dan terus digalakan pelaksanaannya secara merata diseluruh Indonesia bahkan dalam era reformasi ditekankan bahwa agar PKK ditingkatkan dan memantapkan dalam menciptakan keluarga sejahtera.

Sejalan dengan itu perkembangan tersebut, PKK semakin mendapat kepercayaan dari seluruh Indonesia maupun dunia Internasional. Hal ini dapat dibuktikan oleh keberhasilan program tersebut yang telah dapat meningkatkan Kesejahteraan Keluarga terutama dalam hal usaha menggerakan masyarakat dibidang kesehatan, KB, Pemanfaatan pekarangan rumah dan sebagainya yang semuanya tertuang dalam 10 Program Pokok PKK.

Adapun kegiatan Pemberdayaan Masyarakat khususnya peran serta kaum wanita yang tergabung dalam organisasi Pembinaan Kesejahteraan Keluarga (PKK) sebagaimana tercermin dalam 10 Program Pokok PKK yang pelaksanaannya terbagi menjadi 5 Kelompok Kerja (POKJA) antara lain : Arisan, Pertemuan Rutin PKK Tingkat Kecamatan Pasar Minggu, Pertemuan Rutin PKK Tingkat Kota Administrasi Jakarta Selatan, Pengajian Rutin, Posyandu, BKB PAUD, dan lain sebagainya.

6. Ruang Publik Terpadu Ramah Anak (RPTRA)

Merupakan konsep ruang publik berupa ruang terbuka hijau atau taman yang dilengkapi dengan berbagai permainan menarik, pengawasan CCTV, dan ruangan-ruangan yang melayani kepentingan komuniti yang ada di sekitar RPTRA tersebut, seperti ruang perpustakaan, PKK Mart, ruang laktasi, dan lainnya. RPTRA juga dibangun tidak di posisi strategis, tetapi berada di tengah pemukiman warga, terutama lapisan bawah dan padat penduduk, sehingga manfaatnya bisa dirasakan oleh warga di sekitar, Seksi Kesejahteraan Rakyat melakukan monitoring RPTRA setiap seminggu sekali untuk

memantau kegiatan yang ada di RPTRA apakah sudah melakukan sesuai dengan protokol kesehatan.

RPTRA di Kecamatan Pasar Minggu

No	Nama RPTRA	Lokasi
1	RPTRA Belimbing	JL. Masjid Al-Falah RT 05/02 Kel. Pasar Minggu
2	RPTRA Malinjo	Jl. Malinjo RT 006/06 Kel. Pejaten Barat
3	RPTRA Baung	RW 02 Kel. Kebagusan
4	RPTRA Waru Timbul	RW 03 Kel. Kebagusan
5	RPTRA Kecapi	RW 04 Kel. Kebagusan
6	RPTRA Perdamaian	RW 06 Kel. Kebagusan
7	RPTRA Bagus	RW 07 Kel. Kebagusan
8	RPTRA Asoka	RW 04 Kel. Jati Padang
9	RPTRA Seruni	RW 09 Kel. Jati Padang
10	RPTRA Kemuning	Jl. Raya Kemuning Rt.016/06 Kel. Pejaten Timur
11	RPTRA KKO	RW 05 Kel. Cilandak Timur

7. Zakat Infaq Shodaqoh dan PMI

Upaya yang dilakukan untuk memenuhi target pencapaian PAD Kecamatan Pasar Minggu dengan cara memberikan informasi dan himbau kepada masyarakat tentang Zakat, Infaq, Shadaqoh dan juga PMI.

Target ZIS Tahun 2025 Kec. Pasar Minggu

No	SKPD	Target ZIS (Rp)	Realisasi ZIS (Rp)
1	Kecamatan Pasar Minggu	400.000.000,-	92.000.000
2	Kel. Pasar Minggu	588.000.000,-	236.201.000,-
3	Kelurahan Jatipadang	466.200.000,-	178.896.600,-
4	Kelurahan Cilandak Timur	484.000.000,-	118.894.000,-
5	Kelurahan Ragunan	400.000.000,-	157.576.944,-
6	Kelurahan Kebagusan	484.000.000,-	131.887.000,-

7	Kelurahan Pejaten Barat	400.000.000,-	207.017.000,-
8	Kelurahan Pejaten Timur	`484.000.000,-	83.820.000
	Jumlah	3.706.200.000,-	1.206.292.544,-

C. SEKSI EKONOMI PEMBANGUNAN

Berdasarkan Peraturan Gubernur DKI Jakarta Nomor 57 Tahun 2022 tentang Organisasi dan Tata Kerja Perangkat Daerah, Seksi Ekonomi dan Pembangunan mempunyai tugas sebagai berikut:

- melaksanakan pengoordinasian, pendataan, pemantauan dan evaluasi pelaksanaan urusan/kegiatan bidang perekonomian dan pembangunan di wilayah Kecamatan;
- memfasilitasi pelaksanaan kegiatan bidang perekonomian dan pembangunan di tingkat Kecamatan;
- melaksanakan pengoordinasian dan pemantauan pelaksanaan tugas dan fungsi UKPD yang menyelenggarakan urusan bidang perekonomian dan pembangunan di wilayah Kecamatan;
- melaksanakan pengoordinasian penyusunan Rencana Kerja, Rencana Kerja dan Anggaran UKPD yang menyelenggarakan urusan bidang perekonomian dan pembangunan di wilayah Kecamatan;
- melaksanakan pengoordinasian dan pembinaan lembaga masyarakat bidang perekonomian dan pembangunan tingkat Kecamatan;
- melaksanakan pengoordinasian, pembinaan, pengendalian, pemantauan dan evaluasi kegiatan bidang perekonomian dan pembangunan yang dilaksanakan oleh Kelurahan;
- melaksanakan pengoordinasian penanganan pengaduan masyarakat bidang perekonomian dan pembangunan tingkat Kecamatan;
- melaksanakan pengoordinasian, pemantauan dan evaluasi pelaksanaan penanganan prasarana dan sarana umum di tingkat Kelurahan;
- melaksanakan pengoordinasian, pemantauan dan evaluasi terhadap kondisi dan kelaikan prasarana dan sarana umum dalam lingkungan wilayah Kecamatan;
- melaksanakan kegiatan penyuluhan, sosialisasi dan lomba kebersihan tingkat Kecamatan;
- membantu mengamankan, memantau dan menginformasikan asset-aset

pemerintah di Kecamatan sesuai dengan lingkup tugasnya dan berkoordinasi dengan Badan Pengelolaan Aset Daerah; dan

- melaksanakan pengelolaan data dan informasi sesuai lingkup tugasnya.

1. Kegiatan Pembersihan Saluran Air

Kegiatan Seksi Ekonomi Pembangunan (Ekbang) Kecamatan Pasar Minggu pada bulan Desember 2025, meliputi pembersihan dan pengerukan lumpur, sampah dan gulma di dalam saluran air di wilayah Kecamatan Pasar Minggu berkolaborasi dengan Sudin Gulkarmat serta pekerjaan penyapuan dan pembersihan tali-tali air di jalan lingkungan wilayah Kecamatan Pasar Minggu.

Selain itu kegiatan yang dilakukan oleh Seksi Ekonomi Pembangunan yaitu melakukan monitoring pelaksanaan perbaikan-perbaikan yang terkait dengan saluran air baik itu yang terdapat dalam usulan musrenbang ataupun yang sifatnya urgensi, dimana pelaksanaa perbaikan tersebut dilakukan oleh Satuan Pelaksana dari Sudin Sumber Daya Air Kecamatan Pasar Minggu. Kegiatan tersebut antara lain berupa perbaikan turap, pengamanan tebing longsor, perbaikan U dicth, penutupan saluran air, pengurasan saluran air.

Kegiatan pembersihan saluran air juga dilaksanakan pada saat melakukan kerja bhakti atau aksi Bersih-Bersih Jakarta Selatan (BBJS) yang dilakukan rutin oleh tiap-tiap Kelurahan yang ada di Wilayah Kecamatan Pasar Minggu setiap hari Minggu pagi dalam rangka merealisasikan konsep kolaborasi dalam program kebersihan lingkungan dengan menjaga kebersihan lingkungan mengantisipasi banjir dan lingkungan yang sehat.

Kegiatan Dinas Tata Air Kecamatan Pasar Minggu
Tahun 2025

No	Lokasi Kegiatan	Kelurahan	Jenis Laporan	Perihal Laporan	Dikerjakan Oleh
1	Nuasa 99 Kebagusan III	Kebagusan	Laporan CRM No JK250170492	Pemeliharaan Saluran	SDA Kec Pasar Minggu
2	Jl Ampera Raya Dari Depan Gedung My Bank RT 01 RW 08	Jati Padang	Laporan Ekbang	Pemeliharaan Saluran	SDA Kec Pasar Minggu
3	Jl Lapangan Tembak RT 012 RW 05 (Komplek Marinir)	Cilandak Timur	Laporan Ekbang	Peningkatan Saluran	SDA Kec Pasar Minggu
4	Jl Musyawarah Gg 78 RT 07 RW 01	Ragunan	Laporan Ekbang	Perbaikan Saluran Amblas	SDA Kec Pasar Minggu
5	Jl Aup RT 011 RW 010	Pasar Minggu	Laporan Warga	Pemeliharaan Saluran	SDA Kec Pasar Minggu
6	Jl Holtikutura	Pasar Minggu	Laporan Ekbang	Perbaikan Tutup Amblas	SDA Kec Pasar Minggu
7	Jl Kebagusan IV No 43-661 RT 01 RW 04	Kebagusan	Laporan CRM	Perbaikan Dinding Grong	SDA Kec Pasar Minggu
8	Jl H Subuh RT 01.03 RW 01	Cilandak Timur	Laporan CRM No JK2411190320	Pengeboran Sumur Resapan	SDA Kec Pasar Minggu
9	Jl Melati No 68-58 RT 06 RW 05	Kebagusan	Laporan CRM NO JK2511130401	Perbaikan Tutup Amblas	SDA Kec Pasar Minggu

No	Lokasi Kegiatan	Kelurahan	Jenis Laporan	Perihal Laporan	Dikerjakan Oleh
10	Manthan Squre Jl TB Simatupang KAV 15	Cilandak Timur	Laporan CRM NO JK2504150412	Perbaikan Saluran Amblas	SDA Kec Pasar Minggu
11	Jl Raya Ragunan Komplek Kejagung RW 03	Pasar Minggu	Laporan Ekbang	Pembuatan Tali Air	SDA Kec Pasar Minggu
12	Gg Nisan RT 06 RW 07 (Jl Melati)	Ragunan	Laporan Warga	Pemasangan Saluran udicth UK 40	SDA Kec Pasar Minggu
13	JL Saco Gg Khair RT 01 RW 04	Jati Padang	Laporan Musrenbang Tahun 2024 Kode Tracking JK240164727	Pemasangan Saluran udicth UK 40	SDA Kec Pasar Minggu
14	Jl Rajawali Gg Gaya RT 04 RW 02	Pasar Minggu	Laporan CRM NO JK2511210240	Perbaikan Tutup Amblas	SDA Kec Pasar Minggu
15	Jl Cilandak KKO Gg Pahala RT 012 RW 03	Ragunan	Laporan CRM JK2511220053	Perbaikan Tutup Amblas	SDA Kec Pasar Minggu
16	Jl Holtikutura RW 010	Pasar Minggu	Pasca BBJS Tingkat Kecamatan Pasar Minggu	Pemeliharaan Saluran	SDA Kec Pasar Minggu

2. Pemeliharaan Jalur Hijau

Kegiatan yang dilakukan oleh PJLP pemeliharaan Taman Terdiri dari : Penyapuan , Penyiraman Tanaman Hias dan Rumput, Pembabatan Rumput, Pemangkasan Tanaman Hias, Penyetekan Tanaman Hias dan penggemburan tanah, Pendangiran dan pengetrikan tanaman, dan dimonitor oleh Kasi Ekonomi Pembangunan Kecamatan.

Jalur Hijau yang dipelihara oleh Satuan Pelaksanaan Kecamatan Pasar Minggu. Pemeliharaan dan perawatan yang dilaksanakan di Jalur tersebut yaitu penyapuan taman, penyulaman tanaman, penanaman tanaman hias, pembersihan sampah, pembabatan rumput, pendangiran tanaman hias agar taman terawat dan bersih Pemangkasan tanaman.

a. Nama PJLP dan Penempatan Lokasi

Taman yang di pelihara oleh Satuan Pelaksana kecamatan pasar minggu sebanyak 47 taman dengan jumblah PJLP 60 Orang yaitu :

NO	NAMA	LOKASI	KECAMATAN
1	Amelia	Taman Tanjung	Pasar Minggu
2	Agus Gunawan	Taman Tanjung	Pasar Minggu
3	Lia Mandasari	Taman Tanjung	Pasar Minggu
4	Sabri Heldik Wicaksono	Taman Tanjung	Pasar Minggu
5	Satriawan Jody	Taman Tanjung	Pasar Minggu
6	Nanang Kosim	Taman Tanjung	Pasar Minggu
7	M Zul Vickri	Taman Tanjung	Pasar Minggu
8	Takim	Taman Tanjung	Pasar Minggu
9	Fitriani Lestari	Taman Sepat	Pasar Minggu
10	M Thoyyib	Taman Sepat	Pasar Minggu
11	M Iwan Supriyanto	Taman Sepat	Pasar Minggu
12	Arie Bernardto	Taman Sepat	Pasar Minggu
13	Saih Ramdan	Taman Sepat	Pasar Minggu
14	Sri Sugiarta	Taman Salam	Pasar Minggu
15	Jimmy	Taman Salam	Pasar Minggu
16	Bahwanih	Taman Salam	Pasar Minggu
17	Indra	Taman Kebagusan	Pasar Minggu
18	Madinah	Taman Kebagusan	Pasar Minggu
19	Syamsul Bahri	Taman Kebagusan	Pasar Minggu
20	Ely Sahwati	Taman Kejaksaan	Pasar Minggu
21	Yudi	Taman Kejaksaan	Pasar Minggu
22	Ahmad	Taman Tempe	Pasar Minggu
23	Azwar Karim	Taman Bea cukai	Pasar Minggu
24	Patimah	Taman Perhutani	Pasar Minggu
25	Suryani	Taman Perhutani	Pasar Minggu
26	Nur Handoyo	Taman Karang Pola	Pasar Minggu
27	Agus Susanto	Taman Republika	Pasar Minggu
28	M Zulfikar Ramadhan	Taman Republika	Pasar Minggu
29	Cecep	Taman Ampera	Pasar Minggu

NO	NAMA	LOKASI	KECAMATAN
30	Catur Ade Milyono	Taman Ampera	Pasar Minggu
31	Ahmad Afyudin	Taman Ampera	Pasar Minggu
32	Dani Rusdiana	Taman Ampera	Pasar Minggu
33	Astuti	Taman Batan	Pasar Minggu
34	Ngadino	Taman Batan	Pasar Minggu
35	Abd Hamid	Taman Batan	Pasar Minggu
36	Jumadi	Taman Palapa	Pasar Minggu
37	Novi Timorita	Taman Palapa	Pasar Minggu
38	Yasin	Taman Palapa	Pasar Minggu
39	Mualim Saputra	Taman Palapa	Pasar Minggu
40	Fajar Mukzizat	Taman Palapa	Pasar Minggu
41	Zaenal Abidin	Taman Aup	Pasar Minggu
42	Sopiyan	Taman Aup	Pasar Minggu
43	Issiewaty	Taman Kesehatan	Pasar Minggu
44	Suhendi	Taman Kesehatan dan Teluk Kumai	Pasar Minggu
45	Arif Budimansyah	Taman Segitiga Marga Satwa	Pasar Minggu
46	Zainal Abidin	Taman Sajam	Pasar Minggu
47	Rudi	Taman Batu	Pasar Minggu
48	Suherman	Taman Perikanan	Pasar Minggu
49	Inen Saputra	Taman Kompas	Pasar Minggu
50	Syamsudin	RTH Bukit Indah	Pasar Minggu
51	Helda Saputra	Taman Bakin	Pasar Minggu
52	Bambang Irawan	Taman Ketapang	Pasar Minggu
53	Supriyatno	Taman Ketapang Buntu	Pasar Minggu
54	Siti Komariah	Taman Brimob dan Taman Ex Kelurahan	Pasar Minggu
55	Samsul Arif Amza	Taman Bangdes 1 dan 2	Pasar Minggu
56	Mas’ud	Taman Bangdes 1 dan 2	Pasar Minggu
57	Siswoyo	Taman Korpri	Pasar Minggu
58	Deswan Dermawan	Taman Depan St Pasar Minggu	Pasar Minggu
59	Sulaiman	Taman LP3I dan Taman Robinson	Pasar Minggu
60	Nana Suryana	Taman Kecamatan	Pasar Minggu

Untuk Kegiatan pengamanan di kecamatan pasar minggu di bagi menjadi 4 lokasi taman yang di katagorikan aktif atau banyak pengunjung, yaitu sebagai berikut dengan jumlah PJLP pengamanan 26

Orang yaitu, dengan 6 orang PJLP Pamdal Sepat, 6 orang PJLP Pamdal Taman Kebagusan dan TMB Waru Timbul, 8 Orang PJLP Taman Tanjung 1, 6 Orang Taman Salam dan Ketapang, Yaitu :

Nama PJLP dan Penempatan Lokasi Pengamana Taman

NO	LOKASI TUGAS	NO	NAMA	KETERANGAN
I	TAMAN TANJUNG 1	1	Turis Hadi Saputra	
		2	Sujito	
		3	Rais	
		4	Aris Setiawan	
		5	Ahmad Riyadi	
		6	Ahmad Faizal	
		7	Turis Hadi Saputra	
		8	Sujito	
II	TAMAN SALAM DAN KETAPANG	1	Bambang Yudy Baskoro	
		2	Abdul Rahman	
		3	Bambang Hermanto	
		4	Hasbuan	
		5	Ibrahim	
		6	Juna Firmansyah	
III	TAMAN SEPAT	1	Agus Sanjaya	
		2	Aris Arifin	
		3	Rachmaddani	
		4	Muchyidinsyah	
		5	Damanhuri	
		6	Heru Sulistiono	
IV	TAMAN KEBAGUSAN DAN TMB WARU TIMBUL	1	Mangsur	
		2	Subi Harsoyo	
		3	Enno Harfianto	
		4	Jaka Saputra	
		5	Ahmad Hilmi	
		6	Ahmad Mutu Wardhana	

3. Penopingan

Untuk Kegiatan Tim Penopingan di Kecamatan Pasar Minggu dibantu 7 Personil PJLP dari Satpel Pertamanan dan Hutan Kota untuk pemeliharaan pohon yang ada di Wilayah Kecamatan Pasar Minggu. Ada beberapa hal dilakukan penopingan pohon diantaranya yaitu:

1. Menindak lanjuti CRM
2. Menindak lanjuti Doorstop atau keluhan masyarakat
3. Menindak lanjuti surat – surat yang masuk untuk penopingan

Data Penopingan Bulan Desember 2025 di Kecamatan Pasar Minggu

NO	TGL	LOKASI	JENIS POHON	PERLAKUAN ATAU TINDAKAN							KETERANGAN
				TOPING	PANGKAS	TEBANG	SEMPAL	TUMBANG	CRM	SURAT	
1	01-Des-25	Jl.Saco Kel. Ragunan Kec. Ps Minggu	Kapuk	1							Taruna
			Glodogan	2							
2	01-Des-25	Jl.TB.Simatupang Kell. Kebagusan Kec. Ps Minggu	Tanjung				1		1		Crm id Jk2511280270
3	02-Des-25	Jl.Raya Rawa BAmbu Kel. Ps. Minggu Kec. Ps Minggu	Beringin		3				3		CRM ID Jk2511250503, Wa 251125SUPR ,Jk2511190257
4	03-Des-25	Agrowisa Ragunan Jl. Poncol Kel. Ragunan Kec. Pasar Minggu	Trembesi		2						No. Surat 3674/HM.03.00
			Bambu		2						
			Salopa		2						
5	04-Des--25	Jl. Saco Kerl. Ragunan Kec. Ps. Minggu	Kapuk		1						Taruna
6	05-Des-25	Jl. Bhakti III Kel.Cilandak Timur Kec. Pas. Minggu	Palem		1	6				1	Surat Tugas No. e-049/KH.00.04
			Bambu		7						
7	06-Des-25	Jl. Bhakti Kel. Cilandak Timur Kec.ps.minggu	Beringin			2				1	Surat tugas No.e-0475/KH.00.04
			Buni			1					
			Glodogan	1		1					
			Tanjung	1							
8	07-Des-25	Jl. Wr.Jati Barat Kel. Ragunan Kec. Ps. Minggu	Waso Duren		3						Taruna

NO	TGL	LOKASI	JENIS POHON	PERLAKUAN ATAU TINDAKAN							KETERANGAN
				TOPING	PANGKAS	TEBANG	SEMPAL	TUMBANG	CRN	SURAT	
9	09-Des-25	Jl. Saco Kel. Ragunan Kec. Ps minggu	Kapuk	1							Taruna
10	10-Des-25	Depan kantor kecamatan pasar minggu	Beringin	1							Taruna
11	11-Des-25	Jl. Siaga Bapenas (SDN Pejaten Barat 08 Pagi) Pejaten Barat Kec. Ps minggu	Amplas	1	2						Surat Tugas No. e-0438/KH.00.04
12	11-Des-25	Jl. Margasatwa Kel. Ciltim Kec. Ps minggu	Bungur				1				Pengangan pohon sempal
13	12-Des-25	Jl. Siaga Bapenas (SDN Pejaten Barat 08 Pagi) Pejaten Barat Kec. Ps minggu	Amplas			2				1	Surat tugas no.e-04838/KH.00.04
14	14-Des-25	Jl. Raya ragunan Ke. Jatipadang kec. Pasminggu	Buni	1						1	Surat Tugas no.e-0476/KH.00.04
			Alpukeat	1							
			Bambu		9						
			Angsana	1							
15	14 -Des-25	Taman AUP Kel. Ps minggu kec. Pasar minggu	Rambutan					1			Penangaan pohon tumbang
16	16-Des-25	Jl. Raya pasar minggu kel. Pejaten timur kec. Pasar minggu	Trembesi	1							No.Surat 624/TM.10.15
			Mhoni	1							
17	16-Des	Jl. Tb. Simatupang kel. Jatipadang kec. Ps minggu	Tanjung				1				Penanganan pohon sempal

NO	TGL	LOKASI	JENIS POHON	PERLAKUAN ATAU TINDAKAN							KETERANGAN
				TOPING	PANGKAS	TEBANG	SEMPAL	TUMBANG	CRM	SURAT	
	-25										
18	17-Des-25	Jl. Raya cilandak kko Kel, ciltim kec. Ps minggu	Trembesi	3							Program Rabu Menoping
			Mahoni	4							
			Biola cantik	2							
			Salam	2							
			Angsana	1							
19	17-Des-25	Taman Palapa VIII Kel. Ps minggu kec. Pasar minggu	Pete cina				1		2		Penanganan pohon sempal
20	19-Des-25	Taman salam kel. Jatipadang kec. Ps.minggu	Duku			1	1		2		CRM ID Wa251213ONL9, JK2512050144
21	20-Des-25	Jl, Tb. Simatupang kel. Ciltim kec. Psminggu	Pete cina	1							Taruna
22	20-Des-25	Jl. Samali ujung kel. Pejaten barat kec.pasar minggu	Angsana			1			1	1	Surat tugas No e-0482/KH.00.04/CRM ID JK2511170463
23	21-Des-25	Jl. Ampera raya Kel. Ciltim kec. Pasar minggu	Pangsor			1					BBJS tik. Kecamatan
			Ceri			1					
24	23-Des-25	Jl. Batu Kel. Pejaten timur kec.pasar minggu	Glodogan			1					Surat tugas no. e-0501/KH.00.04
			Tanjung			2					
25	23-Des	Jl. Siaga raya kel. Pejaten barat kec. Ps minggu	Mangga		1						Taruna
			Beringin	1							

NO	TGL	LOKASI	JENIS POHON	PERLAKUAN ATAU TINDAKAN							KETERANGAN
				TOPING	PANGKAS	TEBANG	SEMPAL	TUMBANG	CRM	SURAT	
	-25		Jinjing Buto		1						
26	24-Des-25	Jl.Raya Cilandak KKO Kel. Cilandak Timur Kec. Ps Minggu	Mahoni		4						Program rabu menoping
27	25-Des-25	Taman AUP Kel. Pas minggu kec. Ps minggu	Jambu air								Penangana pohon sempal
28	25-Des-25	RPTRA Malinjo Kec. Pejaten barat kec. Ps minggu	Ketapang	2						1	Bersurat
29	26-Des-25	Jl. Pejaten raya kel. Pejaten barat kec. Pasar minggu	Mahoi	2							Surat tugas 504/LH.01.00/ CRM ID KH251215V1Z2
			Beringin	1							
									1	1	
30	27-Des-25	Jl. Ampera Raya Kel. Ragunan Kec. Ps minggu	Angsana	2							Taruna
			Mahoni	1							
31	27-Des-25	Jl. Amperea raya kel. Ciltim kec. Ps minggu	Tanjung	1							Taruna
32	29-Des-25	Jl. Siaga raya (perumahan buncit indah) kel. Pejaten barata kec. Pasar minggu	Goldogan	1	2	1					No. Surat 520/LH.01.00
			Palem			1				1	
33	30-Des	Jl. Raya ragunan (depan SMA 28 jakarta) Kel. Jati	Salam	1	``					1	No.Surat 1708/PK.05.00
			Tanjung	3							

NO	TGL	LOKASI	JENIS POHON	PERLAKUAN ATAU TINDAKAN							KETERANGAN
				TOPING	PANGKAS	TEBANG	SEMPAL	TUMBANG	ORM	SURAT	
	-25	padang Kec. Ps minggu	Bungur		1						
34	31-Des-25	Jl. Karang Asem Utara Kel. Kuningan kec.setiabudi	Bunut	1	1						Program rabu menoping
			Angsana	1							
			Tanjung		1						
JUMLAH				**42**	**54**	**22**	**4**	**1**	8	13	
TOTAL				123							

4. Bank Sampah

Bank sampah adalah suatu sistem pengelolaan sampah kering secara kolektif yang mendorong masyarakat untuk berperan serta aktif di dalamnya. Sistem ini akan menampung memilah, dan menyalurkan sampah bernilai ekonomi pada pasar sehingga masyarakat mendapat keuntungan ekonomi dari menabung sampah.

Tujuan utama pendirian bank sampah adalah untuk membantu menangani pengolahan sampah di Indonesia. Tujuan bank sampah selanjutnya adalah untuk menyadarkan masyarakat akan lingkungan yang sehat, rapi, dan bersih. Bank sampah juga didirikan untuk mengubah sampah menjadi sesuatu yang lebih berguna dalam masyarakat, misalnya untuk kerajinan dan pupuk yang memiliki nilai ekonomis.

Data Bank Sampah Kecamatan Pasar Minggu

No	Kelurahan	Nama Bank Sampah	Alamat	Status		Alasan Tidak Aktif
				Aktif	Tidak Aktif	
1.	Pejaten Barat	Manggasari	Jl. Siaga No. 1 RT 01/04	√		
2.		PPSU Kel. Pejaten Barat	Jl. Siaga No. 1 RT 01/04	√		
3.		RW 09			√	Tidak ada Kegiatan Bank Sampah
4.		SDN 06 Pejaten Barat	Jl. Rambutan No. 20 RT 005/06	√		
5.		SDN 01 Pejaten Barat	Jl. Buncit Raya RT 002/07		√	Masalah pembayaran
6.		SMPN 107 Jakarta	Jl. Raya Pejaten RT 007/06	√		
7.		SMKN 47 Jakarta	Jl. Condet Pejaten No. 01 RT 002/07	√		
8.		Palem RW.07	Jl. Condet Pejaten Rt.002/07	√		
9.	Jati Padang	PPSU Kel. Jati Padang	Jl. Raya Ragunan RT 014/02		√	Pergantian Pengurus
10.		Mawar	Jl. Margasatwa		√	Tidak ada kegiatan pemilahan sampah
11.		Kartun 99	Perumahan Karang Pola		√	Tidak ada kegiata

No	Kelurahan	Nama Bank Sampah	Alamat	Status		Alasan Tidak Aktif
				Aktif	Tidak Aktif	
12.		Belimbing	Jl. Margasatwa		√	n aktif
13.		SD STRADA	Jl. Pejaten Raya No. 34 RT 007/02		√	Pengurus Kurang Aktif karena sibuk KBM
14.		SDN 01 Jati Padang	Jl. Bacang No.6 RT 006/01		√	Tidak ada kegiatan aktif
15.		SMPN SULUH	Jl. Raya Ragunan No.30 RT 006/01	√		
16.		SMPN 218 Jakarta	Jl. Menara RT 006/08	√		
17.		SMKN 57 Jakarta	Jl. Taman Margasatwa Raya No. 38B RT 012/05	√		
18.		SMKN 8 Jakarta	Jl. Pejaten Raya Komp. Depdikbud RT 007/06		√	Pengurus Kurang Aktif
19.		SMAN 28 Jakarta	Jl. Raya Ragunan No. 33 RT 006/07	√		
20.		SMKN 25 Jakarta	Jl. Raya Ragunan RT 006/01	√		
21.	Cilandak Timur	PPSU Kel. Cilandak Timur	Jl. Bhakti No. 48 RT 003/07	√		
22.	Cilandak Timur	Amanah Bersama	Jl. Kenanga Raya	√		

No	Kelurahan	Nama Bank Sampah	Alamat	Status		Alasan Tidak Aktif
				Aktif	Tidak Aktif	
23.		RPTRA Podomoro	Cilandak KKO Komp. Marinir		√	Pengurus Tidak Aktif
24.		Berkah Bersama	Jl. Opek RT 001/06	√		
25.		SDN Cilandak Timur 03 Pg	Komp. Marinir Jl. Memed Raya RT 008/05	√		
26.		esSDN Cilandak Timur 02 Pg	Jl. Raya Cilandak KKO RT 014/05		√	Kegiatan Pemilahan yg kurang aktif
27.		SDS AL ACHFAS Dwi Matra	Jl. Jaha No. 30 B RT 001/01	√		
28.		SMPN 56 Jakarta	Jeruk Purut 3 No. 1 RT 003/03	√		
29.		RT 005/004 Ciltim	Jl. Benda Gg. H. Sainin	√		
30.	Pasar Minggu	PPSU Kel. Pasar Minggu	Jl. Raya Ragunan No.16 RT 009/04		√	Belum ada kegiatan penimbangan
31.		Rawa Bambu Berseri	Komp Batan		√	Pengurus Tidak Aktif
32.		SD AL-Azhar	Jl. Mujair I No. 63		√	Kegiatan Penimbangan Tidak aktif
33.		SDN Pasar Minggu 03 Pagi	Jl. Mujair I No. 5 RT 006/09	√		

No	Kelurahan	Nama Bank Sampah	Alamat	Status		Alasan Tidak Aktif
				Aktif	Tidak Aktif	
34.		SDN Pasar Minggu 06 Pg/Pt	Jl. Mujair I No. 6 RT 006/09	√		
35.		SMKN 37 Jakarta	Jl. Pertanian III No.33 RT 012/04	√		
36.		Fishkom STP	Jl. AUP Bar	√		
37.	Ragunan	PPSU Kel. Ragunan	Jl. Saco No. 1 Kantor Lurah Ragunan	√		
38.		Kancil	Jl. Ampera Raya		√	Kegiatan Penimbangan Kurang aktif
39.		UPST Ragunan	Jl. Margasatwa Raya		√	Tidak ada kegiatan pemilahan sampah
40.		SDN Ragunan 10 Pg	Jl. Warung Jati Barat RT 002/11	√		
41.		SDN Ragunan 12 Pg	Jl. Jabir No. 39 RT 005/07	√		
42.		Gg. Mandala RW 05	Jl. Cilandak KKO Gg. Mandala	√		
43.	Pejaten Timur	PPSU Kel. Pejaten Timur	Jl. Swadaya 1 No.1 RT 006/10	√		
44.		Delima	Jl. Moh Dahlan No. 16	√		
45.		SDN Pejaten Timur 15 Pg	Jl. Siaga Dharma RT 013/05	√		

No	Kelurahan	Nama Bank Sampah	Alamat	Status		Alasan Tidak Aktif
				Aktif	Tidak Aktif	
46.	Pejaten Timur	SDN Pejaten Timur 20 Pg	Jl. Kemuning Dalam I Blok D RT 007/06	√		
47.	Kebagusan	PPSU Kel. Kebagusan	Jl. Kebagusan Kecil IV RT 009/05	√		
48.		SDN Kebagusan 01 Pg	Jl. Kebagusan Raya RT 004/07	√		
49.		SDN Kebagusan 04 Pg	Jl. Kebagusan IV RT 11/04	√		
50.		Flamboyan	Kantor Sekretariat RW 02 Jl. Assakinah Kebagusan	√		

5. Pemeliharaan Lingkungan Hidup

Kecamatan Pasar Minggu salah satu pusat kegiatan ekonomi yang cukup strategis untuk dilakukan pengembangan yang sesuai dengan strategi dan rencana pemerintah kota DKI Jakarta adalah Kawasan Pasar Minggu, yang merupakan pusat kegiatan perdagangan dan komersil.

Pasar Minggu merupakan salah satu pasar tradisional terbesar di Jakarta Selatan dengan daya tarik tinggi. Pada kondisi saat ini degradasi daya tarik kawasan menurun drastis karena ketidakteraturan dalam banyak aspek.

Ketidakteraturan pada kawasan Pasar Minggu akan semakin berkembang jika tidak dikendalikan dan di tata kembali. Aspek-aspek seperti ketidak teraturan pedagang kaki lima, sirkulasi kendaraan umum, harmonisasi fasad bangunan, merupakan beberapa yang paling dominan pada kawasan. Ketidakteraturan ini harus disikapi secara terintegrasi

agar kawasan dapat berkembang tetapi tetap dapat mewadahi kebutuhan semua *stakeholder* yang terdapat di kawasan tersebut.

Kawasan Pasar Minggu berada di Kecamatan Pasar Minggu, salah satu kecamatan wilayah Kota Administrasi Jakarta Selatan. Di dalam area perencanaan ini terdapat tiga pusat aktivitas yaitu Pasar Minggu, Terminal Bus Pasar Minggu dan Stasiun Pasar Minggu, dengan adanya Pasar Minggu maka dapat dipastikan volume sampah yang dihasilkan akan banyak. Dalam mengatasi masalah tersebut di atas, upaya yang dilakukan adalah sebagai berikut:

a. Menghimbau kepada masyarakat agar membuang sampah pada tempat yang telah tersedia, sehingga sampah tidak berceceran kemana-mana yang akan menimbulkan bibit penyakit.
b. Menyiapkan sarana dan prasarana kebersihan, berupa tenaga swadaya masyarakat yang akan menjemput sampah dari rumah penduduk setiap hari dengan menggunakan gerobak sampah yang diperoleh dari swadaya.
c. Menghimbau kepada masyarakat melalui pengurus RT/RW untuk dapat melaksanakan kerja bakti kebersihan secara rutin setiap satu minggu sekali pada hari Minggu / libur di lingkungan tempat tinggalnya masing-masing.
d. Menyediakan kendaraan dinas kebersihan untuk mengangkut hasil kegiatan kerja bakti untuk diangkut kelokasi pembuangan akhir (LPK).
e. Memberikan penyuluhan dalam berbagai pertemuan agar masyarakat turut berpartisipasi menanam pohon, baik di halaman rumah maupun di tempat yang masih memungkinkan untuk ditanami pohon baik produktif maupun pohon pelindung.
f. Menghimbau masyarakat untuk terus melaksanakan Gerakan Pemberantasan Sarang Nyamuk (PSN).

Wilayah Kecamatan Pasar Minggu merupakan wilayah yang masuk dalam penetapan lokasi yang terdapat dalam Peraturan Gubernur Nomor 90 Tahun 2018 tentang Peningkatan Kualitas Permukiman Dalam Rangka Penataan Kawasan Permukiman Terpadu.

6. Usaha Ekonomi Kecil, Menengah dan Mikro

Usaha kecil yang ada memiliki peran penting dalam menyerap tenaga kerja, meningkatkan jumlah unit usaha, dan mendukung pendapatan rumah tangga. Berikut data usaha kecil yang ada di Kecamatan Pasar Minggu :

Adapun jenis program kegiatan pada bulan November ini adalah sebagai berikut:

- P1 (Pendaftaran)

  Pendaftaran peserta Jakarta Entrepreneur pada bulan November tahun 2025 sebanyak 28 orang.

- P2 (Pelatihan)

  Pelatihan yang dilakukan kepada binaan Jakarta Entrepreneur untuk meningkatkan pengetahuan dan keterampilan yaitu Pelatihan Softskill dan Pelatihan Hardskill dimana pelaksanannya dengan rincian sebagai berikut :

  - Pelatihan Softskill yaitu Pelatihan non teknis yang dilakukan untuk memberikan edukasi kepada para pelaku UMKM agar dapat memperoleh Ilmu pengetahuan untuk mengembangkan usaha.
  - Pelatihan Hardskill yaitu Pelatihan teknis yang dilakukan untuk meningkatkan kemampuan, kreativitas dan menambah pengetahuan dengan menghadirkan narasumber terbaik dari AKUSARA untuk kuliner dan SMESCO untuk pelatihan Fasion. Pelatihan ini dibagi menjadi 2 (dua) komoditi yaitu Kuliner dan Menjahit (Fesyen).

- P3 (Pendampingan)

  Pendampingan yang dilakukan kepada binaan jakarta entrepreneur adalah pendampingan untuk pengembangan produk usaha terkait desain kemasan, logo untuk pendaftaran sertifikasi hak merek (HKI) sebanyak 30peserta per kecamatan, pendampingan pendaftaran sertifikasi halal sebanyak 50 peserta yang dibagi menjadi 2 batch (batch 1 dan batch 2 dengan masing- masing peserta 25 peserta per kecamtan,Pendaftaran MD / BPOM sbanyak 3 peserta , Perzinan

PIRT 10 peserta per 3 bulannya ,pendampingan dalam pembuatan QRIS Jakarta Entrepreneur, dan pendampingan pembuatan e -order.

- P4 (Perizinan)

  Perizinan yang sudah dilakukan yaitu perizinan halal, Perizinan Hak Merek (HKI) , Perizinan PIRT, dan perizinan MD (BPOM). Perizinan yang didampingi saat ini berjumlah 35 peserta untuk perizinan Halal sampai penerbitan sertifikat Halal, 3 peserta untuk perizinan MD (BPOM) dan 30 peserta pendampingan Hak Merek (HKI).

- P5 (Pemasaran)

  Pemasaran produk sangatlah penting untuk branding produk agar masyarakat lebih mengenal produk UMKM. Untuk itu dilaksanakannya kegiatan Bazar UMKM tingkat Kecamatan untuk para pelaku Usaha khususnya binaan Jakarta Entrepreneur Kecamatan Pasar Minggu dengen tujuan memasarkan dan memperkenalkan produk mereka agar lebih dikenal masyarakat luas. Pada tanggal 3-4 Desember 2025 telah dilakukan pelaksanaan bazar yang berlokasi di Halaman Sekolah MTsN 23 Jakarta Kelurahan Pejaten Timur dengan jumlah peserta 30 peserta dan pada tanggal 4-5 Desember telah dilakukan pelaksanaan bazar yang berlokasi di KPP Pratama Pasar Minggu dengan jumlah peserta 30 peserta.

- P6 (Pelaporan Keuangan)

  Pelatihan pelaporan Keuangan dilakukan secara digital dengan menggunakan aplikasi sudah dilakukan dengan berkolaborasi dengan Narasumber dari Labamu. Adanya pelatihan pelaporan keuangan ini diharapkan para binaan Jakarta Entrepreneur dapat melakukan pembukuan terhadap penjualannya sehingga dapat memperoleh perhitungan laba dan rugi di setiap penjualannya dan mempunyai pembukuan secara rapi.

- P7 (Permodalan)

  Pendampingan permodalan yang diberikan kepada binaan jakpreneur yang ingin memperoleh modal usaha saat ini dengan

pengajuan KUR dari beberapa perbankan diantaranya Bank DKI, Bank BRI, Bank Mandiri, dan Bank BTN.

Hasil yang diharapkan dari kegiatan ini adalah:

a. Terlaksananya Kegiatan Penumbuhan Wirausaha Industri Baru di 10 Kecamatan Kota Administrasi Jakarta Selatan Tahun Anggaran 2025.
b. Terciptanya wirausaha yang mandiri dan produktif di wilayah Kota Adminstrasi Jakarta Selatan para pelaku usaha yang ada di Kecamatan Pasar Minggu.
c. Meningkatkan kesempatan warga DKI khususnya di wilayah Kecamatan Pasar Minggu Jakarta Selatan untuk menjadi wirausaha baru.
d. Menambah omset dan memperkenalkan produk usaha binaan Jakarta entrepreneur dengan adanya bazar.
e. Dengan adanya pelatihan para pelaku usaha mendapatkan ilmu
f. Para pelaku usaha memiliki Izin Usaha yang lengkap untuk bisa menjadi Wirausaha Naik Kelas.

7. DINAS BINA MARGA

Kegiatan Satuan Pelaksana Dinas Bina Marga
Kecamatan Pasar Minggu Tahun 2025

No	Tanggal	Lokasi	Nama Kegiatan
1	01 Desember 2025	Jl. RA Kartini, Gudang SDBM Jak Sel	Pengambilan DO Material Coldmix, Semen, Sirtu
2	01 Desember 2025	Jl. Raya Ragunan, Kel. Jati Padang	Penurunan DO Material Sirtu
3	01 Desember 2025	Jl. Raya Ragunan, Kel. Jati Padang	Penurunan DO Material Semen
4	01 Desember 2025	Jl. Rawajati Timur, Kel. Pejaten Timur	Pembuatan Trotoar (Cor Beton)
5	01 Desember 2025	Jl. Rawajati Timur, Kel. Pejaten Timur	Pembongkaran & Pemasangan Kansten

No	Tanggal	Lokasi	Nama Kegiatan
6	01 Desember 2025	Jl. H, Samali Ujung, Kel. Pejaten Barat	Perbaikan Jalan Dengan Coldmix
7	02 Desember 2025	Jl. Raya Ragunan, Kel. Jati Padang	Pemuatan Material Sirtu
8	02 Desember 2025	Jl. Rawajati Timur, Kel. Pejaten Timur	Penurunan Material Sirtu
9	02 Desember 2025	Jl. Rawajati Timur, Kel. Pejaten Timur	Pemasangan Kansten
10	02 Desember 2025	Jl. H, Samali Ujung, Kel. Pejaten Barat	Perbaikan Jalan Dengan Coldmix
11	02 Desember 2025	Jl. TB Simatupang, Kel. Jati Padang	Antisipasi Genangan
12	02 Desember 2025	Jl. TB Simatupang, Kel. Kebagusan	Antisipasi Genangan
13	02 Desember 2025	Jl. Hj, Tutty Alawiyah, Kel. Pejaten Barat	Antisipasi Genangan
14	02 Desember 2025	Jl. TB Simatupang, Kel. Pasar Minggu	Antisipasi Genangan
15	02 Desember 2025	Jl. Raya Pasar Minggu, Kel. Pasar Minggu	Antisipasi Genangan
16	03 Desember 2025	Jl. Raya Ragunan, Kel. Jati Padang	Pemuatan Material Pasir, Splite & Semen
17	03 Desember 2025	Jl. Rawajati Timur, Kel. Pejaten Timur	Penurunan Material Pasir, Splite & Semen
18	03 Desember 2025	Jl. Rawajati Timur, Kel. Pejaten Timur	Pembuatan Trotoar (Cor Beton)
19	03 Desember 2025	Jl. Rawajati Timur, Kel. Pejaten Timur	Pembongkaran & Pemasangan Kansten
20	03 Desember 2025	Jl. Siaga Raya, Kel. Pejaten Barat	Perbaikan Jalan Dengan Coldmix
21	03 Desember 2025	Jl. RA Kartini, Gudang SDBM Jak Sel	Pengambilan DO Material Coldmix
22	04 Desember 2025	Jl. TB Simatupang, Kel. Jati Padang	Perbaikan Jalan Dengan Coldmix
23	04 Desember 2025	Jl. TB Simatupang, Kel. Ragunan	Perbaikan Jalan Dengan Coldmix

No	Tanggal	Lokasi	Nama Kegiatan
24	04 Desember 2025	Jl. Rawajati Timur, Kel. Pejaten Timur	Penurunan Material Sirtu
25	04 Desember 2025	Jl. RA Kartini, Gudang SDBM Jak Sel	Pengambilan DO Alat, Sikat Lantai, Tarikan Air, & Sember
26	04 Desember 2025	Jl. TB Simatupang, Kel. Jati Padang	Antisipasi Genangan
27	05 Desember 2025	Jl. Panglima Polim, Kebayoran Baru	Pembersihan/pencucian Trotoar
28	05 Desember 2025	Jl. Raya Ragunan, Kel. Jati Padang	Perbaikan Bollard Trotoar
29	05 Desember 2025	Jl. Raya Pasar Minggu, Kel. Pejaten Timur	Perbaikan kansten
30	06 Desember 2025	Jl. Raya Ragunan, Kel. Jati Padang	Perbaikan Jalan Dengan Coldmix
31	06 Desember 2025	Jl. Rawajati Timur, Kel. Pejaten Timur	Pemasangan Kansten
32	08 Desember 2025	Jl. Pasar Minggu Raya, Kel. Pasar Minggu	Perbaikan Jalan Dengan Coldmix
33	08 Desember 2025	Jl. Rawa Bambu, Kel. Pasar Minggu	Perbaikan Jalan Dengan Coldmix
34	08 Desember 2025	Jl. Pasar Minggu Raya, Kel. Pejaten Timur	Perbaikan Jalan Dengan Coldmix
35	08 Desember 2025	Jl. Rawajati Timur, Kel. Pejaten Timur	Penurunan Material Sirtu
36	08 Desember 2025	Jl. Rawajati Timur, Kel. Pejaten Timur	Pembuatan Trotoar (Cor Beton)
37	08 Desember 2025	Jl. Ragunan Raya, Kel. Jati Padang	Pemuatan Material Sirtu
38	08 Desember 2025	Jl. TB Simatupang, Kel. Cilandak Timur	Perbaikan Tutup Saluran (Cor Beton)
39	09 Desember 2025	Jl. Jaidi II, Rt. 08, Rw. 11, Kel. Pejaten Timur	Perbaikan Jalan Dengan Hotmix
40	10 Desember 2025	Jl. Jaidi II, Rt. 03, Rw. 11, Kel. Pejaten Timur	Perbaikan Jalan Dengan Hotmix
41	11 Desember 2025	Jl. Rawajati Timur, Kel. Pejaten Timur	Penurunan Pasir dan Splite

No	Tanggal	Lokasi	Nama Kegiatan
42	11 Desember 2025	Jl. RA Kartini, Gudang SDBM Jak Sel	Pengambilan DO Material Coldmix & Splite
43	11 Desember 2025	Jl. Raya Ragunan, Kel. Jati Padang	Perbaikan Paving Block
44	11 Desember 2025	Jl. Rawajati Timur, Kel. Pejaten Timur	Pembuatan Trotoar (Cor Beton)
45	11 Desember 2025	Gg. Madrasah, Kel. Jati Padang	Perbaikan Jalan Dengan Coldmix
46	12 Desember 2025	Gg. Madrasah, Kel. Jati Padang	Perbaikan Jalan Dengan Coldmix
47	12 Desember 2025	Jl. Warung Jati Barat, Kel. Ragunan	Perbaikan Jalan Dengan Coldmix
48	12 Desember 2025	Jl. Kemuning Raya, Kel. Pejaten Timur	Perbaikan Jalan Dengan Coldmix
49	12 Desember 2025	Jl. Raya Ragunan, Kel. Jati Padang	Pembukaan Tutup Saluran
50	13 Desember 2025	Jl. Holtikultura, Kel. Pasar Minggu	Giat Kerja Bakti
51	14 Desember 2025	Jl. Komp. Bappenas, Kel. Pejaten Barat	Perbantuan TL Lampu PJU Padam
52	14 Desember 2025	Jl. Siaga Swadaya, Kel. Pejaten Barat	Monitoring Jembatan
53	15 Desember 2025	Jl. RA Kartini, Gudang SDBM Jak Sel	Pengambilan DO Material Coldmix, Semen, & Kansten
54	15 Desember 2025	Jl. Raya Ragunan, Kel. Jati Padang	Penurunan DO Material Sirtu & Pasir
55	15 Desember 2025	Jl. Rawajati Timur, Kel. Pejaten Timur	Pembuatan Trotoar (Cor Beton)
56	15 Desember 2025	Jl. TB Simatupang, Kel. Cilandak Timur	Perbaikan Trotoar
57	15 Desember 2025	Jl. Jati Raya, Kel. Jati Padang	Perbaikan Jalan Dengan Coldmix
58	15 Desember 2025	Jl. Margasatwa Raya, Kel. Cilandak Timur	Perbaikan Jalan Dengan Coldmix
59	16 Desember 2025	Jl. RA Kartini, Gudang SDBM Jak Sel	Pengambilan DO Material Coldmix & Bollard

No	Tanggal	Lokasi	Nama Kegiatan
60	16 Desember 2025	Jl. Rawajati Timur, Kel. Pejaten Timur	Pembuatan Trotoar (Cor Beton)
61	16 Desember 2025	Jl. Rawajati Timur, Kel. Pejaten Timur	Pemasangan Kansten
62	16 Desember 2025	Jl. Raya Ragunan, Kel. Jati Padang	Perbaikan Jalan Dengan Coldmix
63	17 Desember 2025	Jl. Gurame Raya, Kel. Pasar Minggu	Perbaikan Jalan Dengan Coldmix
64	17 Desember 2025	Jl. Rawajati Timur, Kel. Pejaten Timur	Pemasangan Kansten
65	17 Desember 2025	Jl. Warung Jati Barat, Kel. Jati Padang	Perbaikan Gutter Air
66	18 Desember 2025	Jl. Raya Pasar Minggu, Kel. Pejaten Timur	Perbaikan Jalan Dengan Coldmix
67	18 Desember 2025	Jl. Rm Harsono, Kel. Ragunan	Perbaikan Jalan Dengan Coldmix
68	18 Desember 2025	Jl. TB Simatupang, Kel. Ragunan	Pembersihan Tali Air
69	18 Desember 2025	Jl. Ragunan Raya, Kel. Jati Padang	Pembersihan Tali Air
70	18 Desember 2025	Jl. Hj. Tutty Alawiyah, Kel. Pejaten Barat	Pembersihan Tali Air
71	18 Desember 2025	Jl. Warung Jati Barat, Kel. Jati Padang	Pembersihan Tali Air
72	18 Desember 2025	Jl. Pejaten Raya, Kel. Jati Padang	Pembersihan Tali Air
73	19 Desember 2025	Jl. RA Kartini, Gudang SDBM Jak Sel	Pengambilan DO Material Coldmix
74	19 Desember 2025	Jl. Rawajati Timur, Kel. Pejaten Timur	Pemasangan Kansten
75	19 Desember 2025	Jl. Rawajati Timur, Kel. Pejaten Timur	Penurunan & Gelar Material Sirtu
76	19 Desember 2025	Jl. Pasar Minggu Raya, Kel. Pejaten Barat	Perbaikan Jalan Dengan Coldmix
77	20 Desember 2025	Jl. Rawajati Timur, Kel. Pejaten Timur	Pembuatan Trotoar (Cor Beton)

No	Tanggal	Lokasi	Nama Kegiatan
78	20 Desember 2025	Jl. Ragunan Raya, Kel. Pasar Minggu	Perbaikan Jalan Dengan Coldmix
79	20 Desember 2025	Jl. Kebagusan Raya, Kel. Ragunan	Penanganan Genangan
80	21 Desember 2025	Jl. Ampera Raya, Kel. Ragunan	Giat BBJS
81	22 Desember 2025	Jl. Rawajati Timur, Kel. Pejaten Timur	Pembuatan Trotoar (Cor Beton)
82	22 Desember 2025	Jl. Rawajati Timur, Kel. Pejaten Timur	Pemasangan Kansten
83	23 Desember 2025	Jl. RA Kartini, Gudang SDBM Jak Sel	Pengambilan DO Material Besi Wiremesh, Semen & Coldmix
84	23 Desember 2025	Jl. Rawajati Timur, Kel. Pejaten Timur	Penurunan Material Sirtu
85	23 Desember 2025	Jl. Rawa Bambu, Kel. Pasar Minggu	Perbaikan Jalan Dengan Coldmix
86	24 Desember 2025	Jl. Rawajati Timur, Kel. Pejaten Timur	Pembuatan Trotoar (Cor Beton)
87	24 Desember 2025	Jl. Gg. Musyawarah, Kel. Ragunan	Perbaikan Jalan Dengan Coldmix
88	24 Desember 2025	Jl. AUP, Kel. Pasar Minggu	Perbaikan Jalan Dengan Coldmix
89	24 Desember 2025	Jl. Rawa Bambu, Kel. Pasar Minggu	Pembersihan Tali Air
90	26 Desember 2025	Jl. RA Kartini, Gudang SDBM Jak Sel	Pengambilan DO Material Coldmix
91	26 Desember 2025	Jl. Ragunan Raya, Kel. Pasar Minggu	Perbaikan Jalan Dengan Coldmix
92	26 Desember 2025	Jl. Cilandak KKO, Kel. Ragunan	Perbaikan Jalan Dengan Coldmix
93	26 Desember 2025	Jl. Pasar Minggu Raya, Kel. Pejaten Timur	Perbaikan Jalan Dengan Coldmix
94	26 Desember 2025	Jl. Ragunan Raya, Kel. Pasar Minggu	Pembersihan Tali Air
95	27 Desember 2025	Jl. Rawajati Timur, Kel. Pejaten Timur	Penurunan Material Sirtu

No	Tanggal	Lokasi	Nama Kegiatan
96	27 Desember 2025	Jl. Rawajati Timur, Kel. Pejaten Timur	Pembuatan Trotoar (Cor Beton)
97	27 Desember 2025	Jl. Ragunan Raya, Kel. Pasar Minggu	Perbaikan Tutup Saluran
98	27 Desember 2025	Jl. Cilandak KKO, Kel. Ragunan	Perbaikan Jalan Dengan Coldmix
99	27 Desember 2025	Jl. Pasar Minggu Raya, Kel. Pejaten Timur	Pembersihan Tali Air
100	29 Desember 2025	Jl. RA Kartini, Gudang SDBM Jak Sel	Pengambilan DO Material, Coldmix, Semen, Pasir, Splite & Splite
101	29 Desember 2025	Jl. Hj. Tutty Alawiyah, Kel. Pejaten Barat	Pembersihan Tali Air
102	29 Desember 2025	Jl. Holtikultura, Kel. Pasar Minggu	Perbaikan Jalan Dengan Coldmix
103	29 Desember 2025	Jl. Taman Margasatwa Raya, Kel. Jati Padang	Perbaikan Jalan Dengan Coldmix
104	29 Desember 2025	Jl. Rawajati Timur, Kel. Pejaten Timur	Pembuatan Trotoar (Cor Beton)
105	30 Desember 2025	Jl. RA Kartini, Gudang SDBM Jak Sel	Pengambilan DO Material Coldmix
106	30 Desember 2025	Jl. Cilandak KKO, Kel. Ragunan	Perbaikan Jalan Dengan Coldmix
107	30 Desember 2025	Jl. Pasar Minggu Raya, Kel. Pejaten Timur	Perbaikan Jalan Dengan Coldmix
108	30 Desember 2025	Jl. Pasar Minggu Raya, Kel. Pejaten Timur	Perbaikan Trotoar (Cor Beton)
109	30 Desember 2025	Jl. Rawajati Timur, Kel. Pejaten Timur	Pembuatan Trotoar (Cor Beton)
110	30 Desember 2025	Jl. Pasar Minggu Raya, Kel. Pejaten Timur	Pembersihan Tali Air
111	31 Desember 2025	Jl. Ampera Raya, Kel. Cilandak Timur	Pembersihan Tali Air
112	31 Desember 2025	Jl. Ampera Raya, Kel. Cilandak Timur	Perbaikan Trotoar
113	31 Desember 2025	Jl. Pejaten Barat Raya, Kel. Ragunan	Pembersihan Tali Air

No	Tanggal	Lokasi	Nama Kegiatan
114	31 Desember 2025	Jl. Pejaten Raya, Kel. Pejaten Barat	Pembersihan Tali Air
115	31 Desember 2025	Jl. Pasar Minggu Raya, Kel. Pejaten Timur	Pembersihan Tali Air
116	31 Desember 2025	Jl. Ampera Raya, Kel. Cilandak Timur	Perbaikan Kansten

D. SUB BAGIAN UMUM DAN KEPEGAWAIAN

- Melaksanakan pengelolaan barang milik daerah Kecamatan;
- Melaksanakan pengelolaan kerumahtanggaan Kecamatan;
- Melaksanakan pengelolaan ketatalaksanaan, ketatausahaan dan kearsipan Kecamatan;
- Melaksanakan pengelolaan kehumasan Kecamatan;
- Melaksanakan pengelolaan data dan sistem informasi Kecamatan:
- Melaksanakan penatausahaan kepegawaian Kecamatan;
- Melaksanakan penyusunan bahan analisa jabatan dan analisa beban kerja Kecamatan;
- Melaksanakan penyusunan rincian tugas dan fungsi Kecamatan;
- Melaksanakan perencanaan dan pendayagunaan pegawai Kecamatan;
- Melaksanakan pembinaan, pengendalian dan evaluasi disiplin pegawai Kecamatan; dan
- Melaksanakan pengembangan pegawai Kecamatan.

1. Administrasi Kepegawaian

Sesuai dengan Peraturan Daerah Provinsi Daerah Khusus Ibukota Jakarta Nomor 5 Tahun 2016 tentang Pembentukan dan Susunan Perangkat Daerah Provinsi Daerah Khusus Ibukota Jakarta serta Peraturan Gubernur Provinsi Daerah Khusus Ibukota Jakarta Nomor 57 Tahun 2022 tentang Organisasi dan Tata Kerja Perangkat Daerah.

STRUKTUR ORGANISASI KECAMATAN PASAR MINGGU

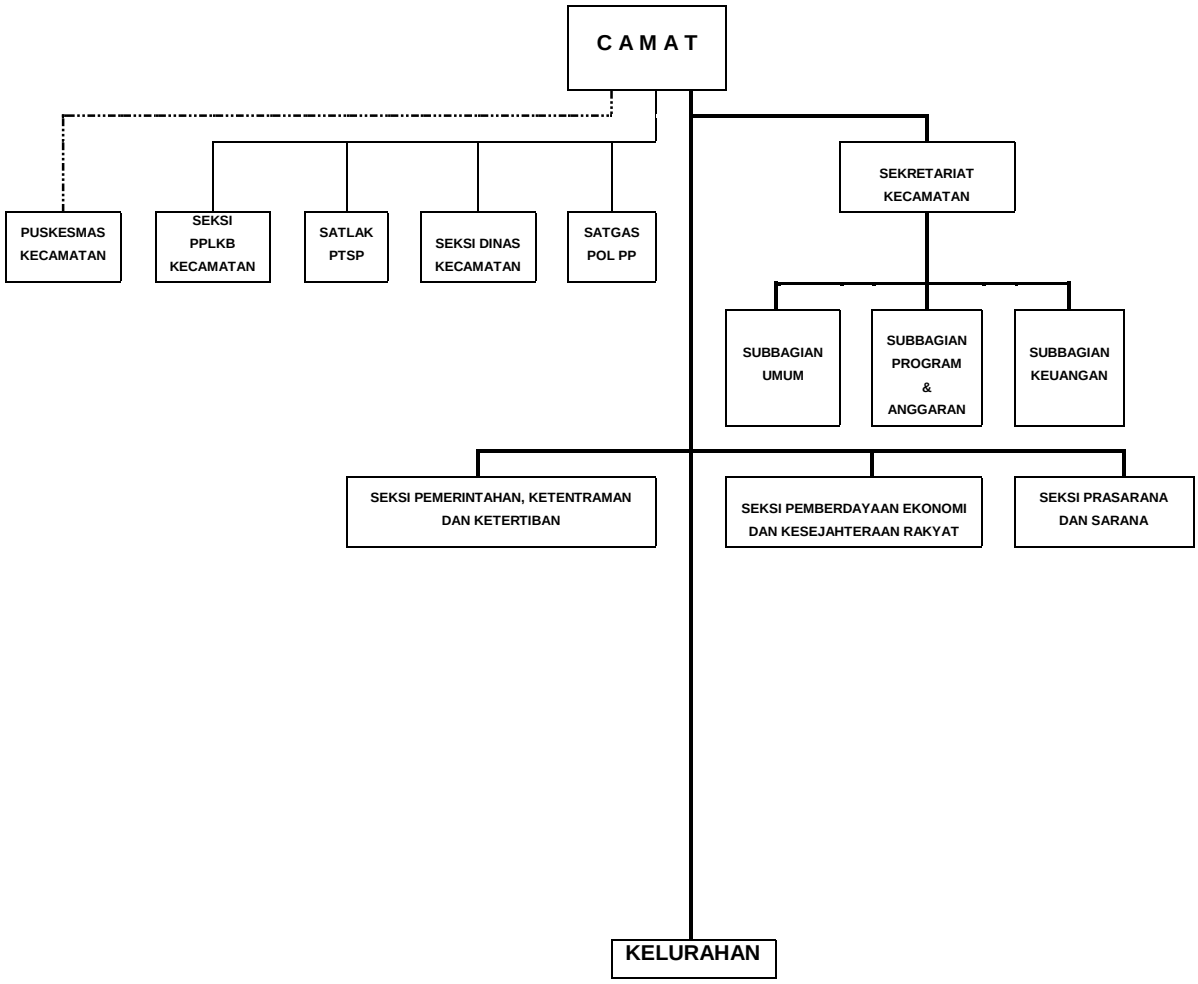

: garis komando administrasi dan operasional

: garis komando operasional

: garis koordinasi

Data Jumlah Pegawai Tahun 2025

NO	UNIT ORGANISASI	DATA KELEMBAGAAN						JUMLAH
		ESELON					JFU	
		I	II	III	IV			
1	Kecamatan	-	-	3	6		6	14
2	Kel. Pasar Minggu	-	-	-	5		6	11
3	Kel. Jati Padang	-	-	-	5		6	9
4	Kel. Pejaten Barat	-	-	-	5		5	10
5	Kel. Ragunan	-	-	-	4		4	8
6	Kel. Pejaten Timur	-	2	11	-		8	21
7	Kel. Kebagusan	-	3	15	-		3	21
8	Kel. Cilandak Timur	-	2	8	5		5	20

Data Pegawai Berdasarkan Golongan/Ruang Tahun 2025

UNIT ORGANISASI	MENURUT GOLONGAN/ RUANG																	
	I				II				III				IV					JML
	a	b	c	d	a	b	c	d	a	b	c	d	A	B	c	d	e	
Kecamatan							1		1	2		6	3	1				14
Kel. Pasar Minggu							1		2	4	2	1	1					11
Kel. Jatipadang		1				1			2	4	1	2						9
Kel. Pejaten Barat								1	3	2		3	1					10
Kel. Ragunan							1	1		2	2	2						8
Kel. Pejaten Timur					1		2	1		1	2	5						12
Kel. Kebagusan						4		1	1		1	3	1					11
Kel. Cilandak Timur			1				1			2	1	5						10
JUMLAH		**1**	**1**		**2**	**7**	**5**	**5**	**12**	**15**	**10**	**27**	**2**	**1**				**88**

2. Perlengkapan Kantor

Perlengkapan kantor Kecamatan Pasar Minggu adalah berupa barang-barang yang dapat dibagi menjadi 2 (dua) macam yakni:

- Perlengkapan habis pakai
- Perlengkapan yang tidak habis pakai (aset kantor milik Pemerintah)

3. Kebersihan Kantor

Petugas kebersihan di Kantor Kecamatan Pasar Minggu yang ada pada saat ini sebanyak 10 orang. Pelaksanaan pengaturan

operasionalnya dan kelengkapan alat kebersihan dikoordinir oleh Sekretaris Kecamatan dan anggaran tertera dalam DPA-SKPD Kecamatan Pasar Minggu.

Kegiatan rutin yang dilaksanakan oleh Petugas kebersihan adalah :

- Pengelapan pada inventaris kantor atau benda yang ada dalam ruang lingkup kerja cleaning service meliputi meja kursi dan semua peralatan kantor.
- Kegiatan pengepelan lantai kantor yang dianggap kotor dan tidak higenis untuk memberikan kenyamanan.
- Penyapuan kantor baik di dalam maupun di luar tergantung dari dimana petugas kebersihan di tugaskan.
- Kebersihan kaca yang sulit dijangkau dilaksanakan satu kali dalam satu bulan.
- Pengisian toilet supplies, memeriksa persedian kelengkapan di toilet untuk kemudian membersihkan dan melengkapi kembali semuanya.
- Pembuangan sampah.
- Rapat - rapat yang dilaksanakan secara rutin seperti Rapat Mingguan, Rapat Koordinasi dan rapat-rapat lainnya.

Tugas Pokok Petugas Kebersihan :

- Pemeliharaan Gedung/Kantor Bagian Dalam
  Membersihkan plafon dari sarang laba - laba,
  Membersihkan tembok dinding dari noda - noda,
  Membersihkan tangga,
  Membersihkan pagar atau reilling dalam gedung,
  Membersihkan kap - kap lampu,
  Membersihkan hiasan dinding,
  Membersihkan jendela kaca,
  Membersihkan Wallpaper dll
- Pemeliharaan Gedung/Kantor Bagian Luar Membersihkan atap atau talang gedung,
  Membersihkan kaca - kaca dan tralisnya,
  Membersihkan kaca jendela dan tralisnya,

Membersihkan halaman dari kotoran,
Membersihkan halaman parkir
Membersihkan logo / papan nama instansi dll sesuai kebutuhan.

- Pembersihan dan Pemeliharaan Lantai
  Membersihkan lantai keramik,
  Membersihkan karpet,
  Membersihkan lantai marmer,
  Membersihkan lantai - lantai lain yang berada dalam area Gedung/kantor.
- Pemeliharaan Toilet
  Membersihkan plafon dari sarang laba - laba,
  Membersihkan dinding dari noda,
  Membersihkan accesories dalam kamar mandi,
  Membersihkan dan pengisian handsoap dispenser,
  Membersihkan meja wastafel,
  Membersihkan closet dan urinoir, dll.
- Pembersihan Accesories Kantor
  Membersihkan meja kerja,
  Membersihkan kursi kerja,
  Membersihkan filling cabinet,
  Membersihkan pesawat telepon, dll.
- Pemeliharaan dan Perawatan Taman
  Membersihkan taman dari guguran daun dan sampah - sampah.
  Melakukan Perawatan Taman dilakukan dengan cara menyiram tanaman 2 kali sehari, pagi dan sore.
  Melakukan Perawatan taman dengan pengambilan daun - daun yang sudah menguning atau layu dan memangkas tanaman agar terlihat lebih rapi dll.

4. Surat Menyurat

Sekretaris Kecamatan (Sekcam) adalah selaku Induk Tata Usaha (ITU) dalam sistem kearsipan Universal Decimal Clasivication

(UDC). Sebagai Induk tata Usaha, maka kebijaksanaan yang ditempuh dalam pengaturan surat adalah sebagai berikut:

4.1 Surat Masuk

Seluruh surat masuk diterima oleh pelaksana sekretariat, untuk diberikan lembar disposisi. Sekretaris Kecamatan membaca seluruh surat masuk untuk mengarahkan surat tersebut sesuai dengan kapasitas kebijakan isi surat tersebut.

Setelah lembar disposisi diisi oleh Camat, surat dikembalikan ke sekretariat, dan selanjutnya diserahkan ke masing-masing seksi sesuai dengan perintah di lembar disposisi dan dicatat dalam buku register. Dalam pendistribusian surat ke masing-masing seksi, surat yang sifatnya penting dan perlu ditindaklanjuti, disertakan dengan kartu kendali, surat yang sifatnya biasa (tak perlu diolah kembali) disertai dengan surat pengantar.

Sebagai Induk Tata Usaha, maka semua arsip telah di paraf ITU dan CTU disimpan pada urusan administrasi, agar urusan yang membutuhkan arsip surat dapat mudah ditemukan. Oleh karena itu, pembuatan surat minimal 3 (tiga) rangkap yaitu rangkap pertama asli, rangkap kedua diparaf oleh CTU dan ITU dan rangkap ketiga untuk tembusan.

Jenis surat masuk yg diterima oleh Kecamatan Pasar Minggu pada Tahun 2025 sebanyak 161 lembar , terdiri dari:

Surat Masuk	: 81 berkas
Undangan Masuk	: 80 berkas

4.2 Surat Keluar

Pengelolaan surat keluar, dilaksanakan dengan prosedur sebagai berikut:

- Surat diolah / dikerjakan masing-masing seksi (CTU)
- Nomor surat dipusatkan pada sekretariat (ITU)
- Surat yang akan ditandatangani oleh Camat terlebih dahulu diparaf oleh Kepala Seksi yang bersangkutan dan Sekretaris Kecamatan.

- Arsip surat keluar dibuat 3 (tiga) lembar, satu lembar yang diparaf ITU dan CTU disimpan pada sekretariat kecamatan, satu lembar untuk diperbanyak dan dikirimkan, satu lembar lainnya untuk tembusan.

Jenis surat keluar yg diterima oleh Kecamatan Pasar Minggu pada Tahun 2025 sebanyak 130 berkas terdiri dari:

Surat Keluar	: 103 berkas
Undangan Keluar	: 21 berkas
ST Keluar	: 6 berkas
SK Keluar	: - berkas
SE Keluar	: - berkas

E. SUB BAGIAN PROGRAM DAN ANGGARAN

Berdasarkan Peraturan Gubernur Provinsi DKI Jakarta Nomor 57 Tahun 2022 tentang Organisasi dan Tata Kerja Perangkat Daerah, Subbag Program dan Anggaran mempunyai tugas :

- Melaksanakan pengoordinasian penyusunan Rencana Strategis, Rencana Kerja, dan Rencana Kerja Anggaran Kota Administrasi lingkup Kecamatan;
- Melaksanakan pembinaan penyusunan Rencana Strategis, Rencana Kerja, dan Rencana Kerja Anggaran Kota Administrasi lingkup Kelurahan;
- Melaksanakan pengoordinasian pelaksanaan Rencana Strategis dan Dokumen Pelaksanaan Anggaran Kota Administrasi lingkup Kecamatan;
- Melaksanakan pemantauan dan evaluasi pelaksanaan Rencana Strategis dan Dokumen Pelaksanaan Anggaran Kecamatan;
- Memfasilitasi penyelenggaraan kegiatan musyawarah perencanaan pembangunan tingkat Kecamatan;
- Melaksanakan pengoordinasian penyusunan proses bisnis, standar, dan prosedur Kecamatan; dan
- Melaksanakan pengoordinasian dan penyusunan pelaporan kinerja, kegiatan, dan akuntabilitas Kecamatan

F. SUB BAGIAN KEUANGAN

Berdasarkan Peraturan Gubernur Provinsi DKI Jakarta Nomor 57 Tahun 2022 tentang Organisasi dan Tata Kerja Perangkat Daerah, Subbag Keuangan mempunyai tugas :

- Melaksanakan penatausahaan keuangan dan sistem akuntansi Kecamatan;
- Melaksanakan pengoordinasian dan penyusunan laporan keuangan Kecamatan;
- Melaksanakan pengoordinasian dan pengelolaan dokumen keuangan Kecamatan; dan
- Melaksanakan pengoordinasian penyelesaian tindak lanjut hasil pemeriksaan dan pengawasan Badan Pemeriksa Keuangan dan Aparat Pengawasan Internal Pemerintah pada Kecamatan.

BAB IV
P E N U T U P

A. KESIMPULAN

Penyelenggaraan tugas-tugas pemerintahan, pembangunan, pelayanan masyarakat dan pemberdayaan masyarakat di Kecamatan Pasar Minggu telah berjalan dengan baik, sesuai dengan Peraturan Gubernur DKI Jakarta Nomor 57 Tahun 2022 tentang Organisasi dan Tata Kerja Perangkat Daerah , walau terdapat berbagai permasalahan namun berkat dukungan serta kerjasama antara aparat Kelurahan dan masyarakat maka kegiatan-kegiatan yang dilakukan dapat berjalan lancar. Di bidang pemerintahan, pelaksanaan tugas pelayanan masyarakat yang menjadi kewenangan pemerintahan kecamatan telah diselenggarakan di tingkat Kecamatan Pasar Minggu. Termasuk kegiatan-kegiatan di bidang ketentraman dan ketertiban, demikian pula halnya pelaksanaan tugas pelayanan masyarakat yang diemban pemerintahan Kecamatan Pasar Minggu telah berjalan baik.

Peningkatan kesejahteraan masyarakat dilaksanakan dalam bentuk pelaksanaan program pemberdayaan bidang ekonomi, sosial dan budaya antara lain pemberian bantuan dana melalui KJP, Dana Desa , program beasiswa dan paket-paket bantuan lainnya.

Adanya program lintas sektoral dan tumbuhnya peran masyarakat dalam mendorong pembangunan dari bawah, diharapkan keadaan masyarakat dari hari ke hari akan lebih baik.

B. SARAN

1. Mengingat beban tugas yang semakin berkembang sesuai ketentuan dan perkembangan zaman saat ini, perlu adanya pendidikan dan latihan pegawai yang bersifat teknis yang sesuai dengan bidang kerjanya, serta peningkatan sarana dan prsarana guna kelancaran pelaksanaan tugas dimaksud.
2. Pihak swasta dan masyarakat perlu lebih didorong untuk berperan serta aktif dalam pembangunan utilitas umum;
3. Perlu pemahaman yang baik tentang tugas dan fungsi masing-masing lintas sektoral terkait dalam TPUKS Tingkat Kecamatan Pasar Minggu agar terbentuk tim pembina yang solid;
4. Perlu dikembangkan pasar produk pertanian organik di Kelompok Tani;
5. Perlu dikembangkan pangsa pasar produk petani melalui pameran;
6. Untuk menangani volume sampah yang kian bertambah, kiranya dapat diberikan tambahan kendaraan truk sampah. kiranya perlu penanganan kebersihan secara khusus.

.